# ОБЩИНА ДОЛНИ ДЪБНИК

*5870 Долни Дъбник, ул. "Христо Янчев" №59, тел. 06514 24 45, факс 06514 20 70,*
*email : dolnidabnik@dolnidabnik.egov.bg, www.dolni-dabnik.com*


Изх. № 0800-1127/13.07.2021г.

**ДО**
**ОБЩИНСКИ СЪВЕТ**
**ДОЛНИ ДЪБНИК**

ОБЩИНСКИ СЪВЕТ
ДОЛНИ ДЪБНИК
Вход. №427/13.07.2021г.

## П Р Е Д Л О Ж Е Н И Е

## ОТ ИВАН ДИМИТРОВ ВЕТОВ
## КМЕТ НА ОБЩИНА ДОЛНИ ДЪБНИК

**ОТНОСНО:** Приемане на План за интегрирано развитие на община Долни Дъбник за периода 2021 - 2027 г.

**ОСНОВАНИЯ:** чл.21, ал.1, т.12 и ал.2 от Закона за местното самоуправление и местната администрация (ЗМСМА) и във връзка с чл.13, ал.4, ал.5, чл.23, ал.1 и чл.24, ал.1 от Закона за регионалното развитие (ЗРР) и чл.21 от Правилника за прилагане на закона за регионалното развитие (ППЗРР).

**ПРИЛОЖЕНИЕ:** План за интегрирано развитие на община Долни Дъбник за периода 2021 - 2027 г.

## ДАМИ И ГОСПОДА ОБЩИНСКИ СЪВЕТНИЦИ,

Съгласно чл.13, ал.1 от Закона за регионалното развитие (ЗРР), Планът за интегрирано развитие на община (ПИРО) определя средносрочните цели и приоритети за устойчиво развитие на общината и връзките ѝ с други общини в съответствие с интегрираната териториална стратегия за развитие на региона за планиране от ниво 2 и общия устройствен план на общината.

Планът за интегрирано развитие на община осигурява пространствена, времева и фактическа координация и интеграция на различни политики и планови ресурси за постигане на дефинираните цели за трайно подобряване на икономическото, социалното и екологичното състояние на общинската територия (чл.13, ал. 2 ЗРР).

Планът за интегрирано развитие на община Долни Дъбник за периода 2021-2027 г. е разработен в съответствие с приложимите разпоредби на ЗРР и ППЗРР, както и в съответствие с Целите на Кохезионната политика на ЕС за периода 2021-2027 г. и Методическите указания за разработване и прилагане на планове за интегрирано развитие на община за периода 2021-2027г., утвърдени от Министъра на регионалното развитие и благоустройството.

Планът за интегрирано развитие е основният стратегически документ за управление на община Долни Дъбник през следващите 7 години. Той се явява инструмент за определяне на визията, приоритетите, целите и мерките за развитие на територията на нашата община.

Проектът на плана бе качен на сайта на Община Долни Дъбник и на 22.04.2021 год. в многофункционалната зала в сградата на НЧ „Илия Бешков 1897" беше проведено и обществено обсъждане на проекта на План за интегрирано развитие на община Долни Дъбник за периода 2021-2027 год.

От РИОСВ – Плевен има издадено Решение № ПН ЕО-4/2021 год. за преценяване необходимостта от извършване на екологична оценка за „План за интегрирано развитие на Община Долни Дъбник 2021-2027 г.“, с което се съгласува същият.

На основание чл.21, ал.1, т.12 и ал.2 от ЗМСМА, чл.13, ал.4, ал.5, чл.23, ал.1 и чл.24, ал.1 от Закона за регионалното развитие (ЗРР) и чл.21 от Правилника за прилагане на закона за регионалното развитие (ППЗРР) предлагам Общински съвет Долни Дъбник да вземе следното

## Р Е Ш Е Н И Е:

1. Приема План за интегрирано развитие на община Долни Дъбник за периода 2021 – 2027 г.

2. Одобреният план за интегрирано развитие на община Долни Дъбник за периода 2021 – 2027 г. да се представи от кмета на общината пред съответния областен съвет за развитие в срок до три месеца от неговото приемане.

3. Планът за интегрирано развитие на община Долни Дъбник за периода 2021- 2027 г. и решението на общинския съвет за неговото приемане да се публикуват на страницата на общината в интернет и на портала за обществени консултации на Министерския съвет в срок до пет работни дни от датата на решението за приемането му.

**ВНОСИТЕЛ:**
**ИВАН ВЕТОВ**
КМЕТ НА ОБЩИНА ДОЛНИ ДЪБНИК

Изготвил : Веселка Миленкова
Директор на дирекция „УТ”

ОБЩИНСКИ СЪВЕТ
гр. Долни Дъбник, ул."Христо Янчев" №59; тел.: 06514/ 23-84, факс: 20-70;

**До**
**Общински съвет**
**Долни Дъбник**

ОБЩИНСКИ СЪВЕТ
ДОЛНИ ДЪБНИК
Вход. №726/09.07.2021 г.

**П Р Е Д Л О Ж Е Н И Е**
от Маргарита Бънчева Стойчева – Председател
на Общински съвет Долни Дъбник

**ОТНОСНО:** Отчет за дейността на Общински съвет Долни Дъбник и неговите комисии.

**Уважаеми дами и господа,**
**Общински съветници,**

В съответствие с изискванията на ЗМСМА внасям за обсъждане Отчет за дейността на Общински съвет Долни Дъбник и неговите комисии за периода януари – юни 2021 година.

**ПРЕДЛАГАМ**

На основание чл. 27, ал. 6 от ЗМСМА
**Общински съвет Долни Дъбник да**

**Р Е Ш И:**

Приема Отчета за дейността на Общински съвет Долни Дъбник и неговите комисии за периода януари – юни 2021 година.

**ВНОСИТЕЛ:**
**МАРГАРИТА СТОЙЧЕВА**
ПРЕДСЕДАТЕЛ НА ОБЩИНСКИ СЪВЕТ
ДОЛНИ ДЪБНИК

ОБЩИНСКИ СЪВЕТ - Д. ДЪБНИК Председател

ОБЩИНСКИ СЪВЕТ
гр. Долни Дъбник, ул."Христо Янчев" №59; тел.: 06514/23-84, факс: 20-70;

# О Т Ч Е Т
## за дейността на Общински съвет Долни Дъбник и неговите комисии за периода януари-юни 2021 година

**Уважаеми дами и господа общински съветници,**

В съответствие с изискванията на чл.27, ал.6 от ЗМСМА, внасям за обсъждане Отчет за дейността на Общинския съвет и неговите комисии за периода януари-юни 2021год.

През отчетния период работата на Общинския съвет е съобразена с плана за 2021 година. Предвидените в него дейности са изпълнени и по внесените предложения са приети необходимите решения.

Проведени са осем броя заседания на съвета, в това число – пет редовни, две извънредни и едно изнесено заседание с обучителен семинар.

За целия период са разгледани и обсъдени 72 броя предложения и са приети 75 броя решения.

Няма върнати и оспорвани решения от кмета на общината и областния управител.

Всички предложения са обсъдени в постоянните комисии, които са провели заседания както следва:

- ПК „Бюджет, финанси, външни инвестиции, Европейски и национални програми и фондове" – 5 броя;
- ПК "Здравеопазване, социална политика и трудова заетост" – 4 броя;
- ПК „Устройство на територията, инфраструктура, благоустрояване и комунални дейности, екология" – 4 броя;
- ПК „Общинска собственост" – 4 броя;
- ПК „Образование, култура, вероизповедания, младежки дейности, спорт и туризъм" – 4 броя;
- ПК „Противодействие на корупцията и отнемане на незаконно придобито имущество, обществен ред и сигурност" – 1 брой.

Направените предложения, приетите решения и други нормативни документи се намират на интернет страницата на Общинския съвет, а протоколите с всички придружаващи материали се изпращат в 7-дневен срок на областен управител и Районна прокуратура гр.Плевен.

Изнесено заседание с обучителен семинар в гр. Троян – 25 – 26 юни 2021год. на следните на теми:

- „Общинският съвет като орган на местно самоуправлене";
- „Общинска собственост – придобиване, управление и разпореждане",

в което участват 16 общински съветници, кмета на общината и неговите заместници, юриста, обслужващ община Долни Дъбник и кметовете на населените места.

Анализът на дейността през първата половина на 2021 год. дава основания за следните изводи:

- всички заседания протичат в нормална обстановка и добри колегиални отношения;

- в заседанията на Постоянните комисии винаги участва кмета на общината и представители от общинска администрация, подготвили съответните предложения;

- въпреки извънредната обстановка, свързана с пандемията от коронавирус, съветниците имат добра дисциплина и малко отсъствия само по уважителни причини;

- наред с положителните моменти сме длъжни да отбележим и някои слабости, с цел тяхното преодоляване и усъвършенстване ролята на Общинския съвет;

- незадоволителен брой предложения от общинските съветници и сформираните групи съветници;

-от 72 броя предложения само 7 броя са направени от общинските съветници – основно от групата на ПП „ГЕРБ“. Всички останали предложения са внесени от кмета на общината;

- недостатъчна е активността на общинските съветници и при обсъждане на внесените материали в заседанията;

- липсват актуални въпроси с цел упражняване на контролните функции на съвета;

- не се изпълнява изискването на чл.44, т.18 от ЗМСМА – „Кметът на общината изпраща на Общинския съвет административните актове, както и договорите и техните изменения и допълнения, издадени в изпълнение на актове приети от съвета, в тридневен срок от издаването или подписването им“;

- кметовете на кметства участват в заседанията Общинския съвет, но не се възползват от правомощията по ЗМСМА да поставят въпроси, отнасящи се до проблеми в съответното кметство;

- гражданите на общината имат слаб интерес към заседанията на Общинския съвет, не участват в организираните публични обсъждания по различни поводи.

Препоръчвам на всички общински съветници да бъдат по-активни в проучване потребностите на населението, като правят и предложения за решаване на проблемите, които са в компетентността на Общинския съвет и във финансовите възможности на община Долни Дъбник.

Да запазим добрия тон и добрите взаимоотношения и през следващите години да положим максимални усилия за усъвършенстване и утвърждаване на местното самоуправление в община Долни Дъбник.

ОБЩИНСКИ СЪВЕТ - Д. ДЪБНИК
Председател

**ВНОСИТЕЛ:**
**МАРГАРИТА СТОЙЧЕВА**
ПРЕДСЕДАТЕЛ НА ОБЩИНСКИ СЪВЕТ
ДОЛНИ ДЪБНИК

# ОБЩИНА ДОЛНИ ДЪБНИК

*5870 Долни Дъбник, ул. "Христо Янчев" №59, тел. 06514 24 45, факс 06514 20 70,*
*email : dolnidabnik@dolnidabnik.egov.bg, www.dolni-dabnik.com*


ОБЩИНА ДОЛНИ ДЪБНИК
Изх.№ 0800-1131/13.07.2021г

ДО
ОБЩИНСКИ СЪВЕТ
ДОЛНИ ДЪБНИК

ОБЩИНСКИ СЪВЕТ
ДОЛНИ ДЪБНИК
Вход. № 433/13.07.2021г

## П Р Е Д Л О Ж Е Н И Е

ОТ ИВАН ДИМИТРОВ ВЕТОВ – КМЕТ НА ОБЩИНА ДОЛНИ ДЪБНИК

**Относно:** Приемане на решение за актуализация на Програма за управление и разпореждане с имоти общинска собственост през 2021г., приета с Решение №173 от 28.01.2021г.

**Основания:** Чл.21, ал.1, т.12 и ал.2 от Закон за местното самоуправление и местната администрация; Чл.8, ал.9, т.2 от Закон за общинската собственост.

**УВАЖАЕМИ ОБЩИНСКИ СЪВЕТНИЦИ,**

Мотив за настоящето предложение е постъпило в общината инвестиционно намерение.

Предлагам Общинският Съвет да разгледа и приеме следното решение:

Приема актуализация на **Програма за управление и разпореждане с имоти общинска собственост през 2021г.,** приета с Решение № 173 от 28.01.2021г., актуализирана с Решение № 206 от 25.02.2021г., както следва:

**В Раздел III, буква „Б. Имоти,** които Община Долни Дъбник има намерение да продаде или да учреди ограничени вещни права, след провеждане на търг и или конкурс" **се създава нова точка.**

**2. Продажба на имот – частна общинска собственост:**

| УПИ в регулация, имот по КК | Описание на имота и начин на трайно ползване | Местонахождение | Площ в кв. м. | АОС №/дата | Данъчна оценка в лева | Пазарна оценка в лева с ДДС |
|---|---|---|---|---|---|---|
| УПИ I-970 , кв. 22, ПИ 56201. 501.970 | Незастроен урегулиран поземлен имот – ниско застрояване | **Петърница** – ул."Ал.Стамболийски" | 333 | 2563/22.06. 2021г | 1 370 | **1 644** |

**В раздел II. Буква „Б" в т.1. се записва сумата: 34 404 лв., в т.ч. ДДС – 5 734лв.**
**Общо приходи А и Б става : 558 761 лв., в т.ч. ДДС – 13 771 лв.**

**Приложения:** Копия от данъчна оценка и пазарна оценка на имота.

**ВНОСИТЕЛ:**

**ИВАН ВЕТОВ**
КМЕТ НА ОБЩИНА ДОЛНИ ДЪБНИК

Изготвил:
Тодор Йорданов
гл.спец. общинска собственост

# ОБЩИНА ДОЛНИ ДЪБНИК

*5870 Долни Дъбник, ул. "Христо Янчев" №59, тел. 06514 24 45, факс 06514 20 70,*
*email : dolnidabnik@dolnidabnik.egov.bg , www.dolni-dabnik.com*


ОБЩИНА ДОЛНИ ДЪБНИК
Изх.№ 0800-1132/13.07.2021г

ДО ОБЩИНСКИ СЪВЕТ ДОЛНИ ДЪБНИК

ОБЩИНСКИ СЪВЕТ ДОЛНИ ДЪБНИК
Вход. № 432/13.07.2021г.

## П Р Е Д Л О Ж Е Н И Е

ОТ ИВАН ДИМИТРОВ ВЕТОВ – КМЕТ НА ОБЩИНА ДОЛНИ ДЪБНИК

**Относно:** Решение за определяне на начална пазарна цена за продажба на общински имот, включен с актуализация в Програма за управление и разпореждане с имотите - общинска собственост през 2021г.

**Основания:** Чл.21, ал.1, т.8 и ал.2 във връзка с чл.52, ал.5, т.1 от Закон за местното самоуправление и местната администрация;
Чл.35, ал.1 и чл.41, ал.2 от Закон за общинската собственост;

**УВАЖАЕМИ ОБЩИНСКИ СЪВЕТНИЦИ,**

Съгласно приетата актуализация на Програма за управление и разпореждане с имотите - общинска собственост през 2021г.,

Предлагам Общинският съвет да разгледа и приеме следното решение:

1. **ОТКРИВА ПРОЦЕДУРА ЗА ПРОДАЖБА**, чрез провеждане на публичен търг, на общински имот - частна общинска собственост и **определя начална пазарна цена:**

| **УПИ в регулация, имот по КК** | **Описание на имота и начин на трайно ползване** | **Местонахождение** | **Площ в кв. м.** | **АОС №/дата** | **Начална пазарна цена в лева с начислен ДДС** |
|---|---|---|---|---|---|
| УПИ I-970 , кв. 22, ПИ 56201. 501.970 | Незастроен урегулиран поземлен имот – ниско застрояване | **с. Петърница** – ул."Ал.Стамболийски" | 333 | 2563/22.06. 2021г. | **1 644** |

Възлага на кмета на общината да подготви и проведе търга и сключи договор със спечелилия участник, съгласно реда и условията на глава пета от Наредбата за реда за придобиване, управление и разпореждане с общинско имущество.

2. Съгласно разпоредбата на чл.52, ал.5, т.1 от ЗМСМА, пълният размер на постъпленията от продажбата на имота по т.1 да се използват за финансиране на изграждане, основен или текущ ремонт на социална или техническа инфраструктура на територията на кметство Петърница.

Възлага на кмета на общината да изпълни решението .

**Приложения:** Копия от: акт за общинска собственост, скица, данъчна оценка и пазарна оценка към м.07.2021г., изготвена от оценител регистриран по Закон за независимите оценители.

**ВНОСИТЕЛ:**

**ИВАН ВЕТОВ**
КМЕТ НА ОБЩИНА ДОЛНИ ДЪБНИК

Изготвил :
Тодор Йорданов
гл.спец. общинска собственост

**Стройконсулт РН" ЕООД**

*Офис адрес: Плевен 5800, ул. „Дойран" № 160, оф. 105*
*Тел. +35964 801 840; GSM 0888 54 53 31;*
*e-mail: expert_pl@abv.bg*

# ДОКЛАД ЗА ОЦЕНКА

Обект на оценката: Незастроен урегулиран поземлен имот с площ 333 кв.м., в урбанизирана територия, с начин на трайно ползване: ниско застрояване, съставляващ УПИ I-970, кв. 22 по плана на с. Петърница, община Долни Дъбник, област Плевен, с административен адрес ул. „Ал. Стамболийски".

Възложител: Община Долни Дъбник

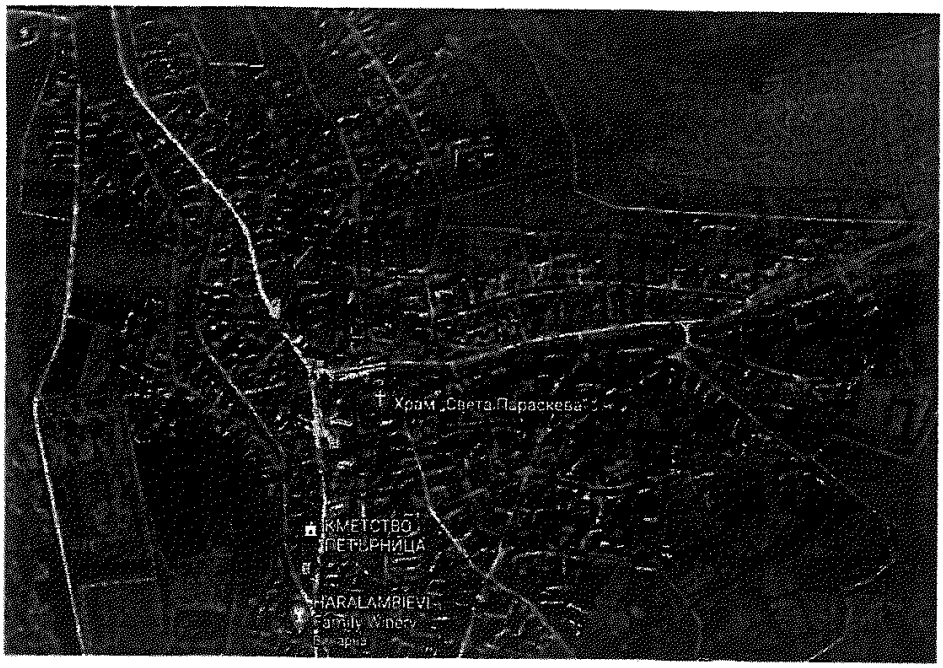


***КРАЙНА ОЦЕНКА НЕЗАСТРОЕН ТЕРЕН: 1 370 лв.***

*4.11 лв/кв.м.*

*/без ДДС/*

| Дата на възлагане на оценката: | Дата на оценката | Пазарна адекватност до дата |
|---|---|---|
| **12/07/2021** | **12/07/2021** | **12/01/2022** |

Камара на независимите оценители в България
Оценителска дейност
недвижими имоти
Регистр. № 100100255 от 14.12.2009 год.
Росица Николова Цанхова

**Р Е П У Б Л И К А  Б Ъ Л Г А Р И Я**
**МИНИСТЕРСТВО НА РЕГИОНАЛНОТО РАЗВИТИЕ И БЛАГОУСТРОЙСТВОТО И МИНИСТЕРСТВО НА ПРАВОСЪДИЕТО**
**ОБЩИНА ДОЛНИ ДЪБНИК, ЕИК 000413732, ОБЛАСТ ПЛЕВЕН,**

**УТВЪРЖДАВАМ:**.....
/подпис и печат/
**КМЕТ НА ОБЩИНА:** Иван Ветов
/име и фамилия/

**Вписване по ЗС/ПВ**
**АВ- Служба по вписванията гр. Плевен**
вх. 8041 рег.№ 8032 от. 02.07.2021 г.
Акт №. 14, том. 24, дело № 5001/2021

**СЪДИЯ ПО ВПИСВАНИЯТА:**.....
.....
/име и фамилия/

# АКТ № 2563
# ЗА ЧАСТНА ОБЩИНСКА СОБСТВЕНОСТ

Регистър: 1
Досие: 2563

| | |
|---|---|
| 1. ДАТА НА СЪСТАВЯНЕ | 22.06.2021 г |
| 2. ПРАВНО ОСНОВАНИЕ | Чл.2, ал.1, т.2 от ЗОС.<br>Заповед за отписване №РД-14-30/11.06.2021г. на Областен управител на Област Плевен. |
| 3. ВИД И ОПИСАНИЕ НА ИМОТА | Незастроен урегулиран поземлен имот с площ 333(триста тридесет и три )кв.м. в урбанизирана територия, с начин на трайно ползване - ниско застрояване . |
| 4. МЕСТОНАХОЖДЕНИЕ НА ИМОТА | Област Плевен, Община Долни Дъбник, с. Петърница, ул. "Ал. Стамболийски", поземлен имот с идентификатор 56201.501.970(петдесет и шест хиляди двеста и едно, точка, петстотин и едно, точка, деветстотин и седемдесет).<br><br>Уличната регулация е утвърдена със Заповед №384/1986г.<br>Дворищната регулация е утвърдена със Заповед №384/1986г.<br>Кадастралната карта и кадастралните регистри са одобрени със заповед № РД-18-1519/22.08.2018г. |
| 5. ГРАНИЦИ НА ИМОТА | Съседи, имоти с идентификатори: 56201.501.1089; 56201.501.1108; 56201.501.1076. |
| 6. ДАНЪЧНА ОЦЕНКА НА ИМОТА КЪМ МОМЕНТА НА УТВЪРЖДАВАНЕ НА АКТА: | 1370.30лв. по уд.№6504000826/16.06.2021г. на "Местни приходи" при Община Долни Дъбник. |

| | |
|---|---|
| 7. СЪСОБСТВЕНИЦИ | |
| 8. НОМЕР И ДАТА НА СЪСТАВЕНИ ПО – РАНО АКТОВЕ | АДС №386/13.04.1960г. |
| 9. ПРЕДОСТАВЕНИ ПРАВА ЗА УПРАВЛЕНИЕ: | |
| 10. АКТОСЪСТАВИТЕЛ:<br>Тодор Йорданов Тодоров - Главен специалист „Община собственост” .....<br>/подпис/ | |
| 11. ЗАБЕЛЕЖКИ:<br>номер по предходен план: квартал 22, парцел I. | |

АГЕНЦИЯ ПО ГЕОДЕЗИЯ, КАРТОГРАФИЯ И КАДАСТЪР
София 1618, ул. [illegible]
Тел: 02/955 45 10, факс: [illegible]
ACAD@CADASTRE.BG



СЛУЖБА ПО ГЕОДЕЗИЯ, КАРТОГРАФИЯ И КАДАСТЪР - ГР. ПЛЕВЕН
5800, ПОЩЕНСКА КУТИЯ 1081, Ул. "АЛ.СТАМБОЛИЙСКИ" №1, ет.8, 064/801420; 804302,
pleven@cadastre.bg, БУЛСТАТ:130362903

# СКИЦА НА ПОЗЕМЛЕН ИМОТ
# № 15-604041-07.06.2021 г.

Поземлен имот с идентификатор **56201.501.970**

С. **Петърница**, общ. **Долни Дъбник**, обл. **Плевен**
По кадастралната карта и кадастралните регистри, одобрени със **Заповед РД-18-1519/22.08.2018 г. на ИЗПЪЛНИТЕЛЕН ДИРЕКТОР НА АГКК**
Последно изменение на кадастралната карта и кадастралните регистри, засягащо поземления имот **е от 03.06.2021 г.**
Адрес на поземления имот: **с. Петърница**
Площ: **333 кв. м**
Трайно предназначение на територията: **Урбанизирана**
Начин на трайно ползване: **Ниско застрояване (до 10 m)**

Координатна система КК2005

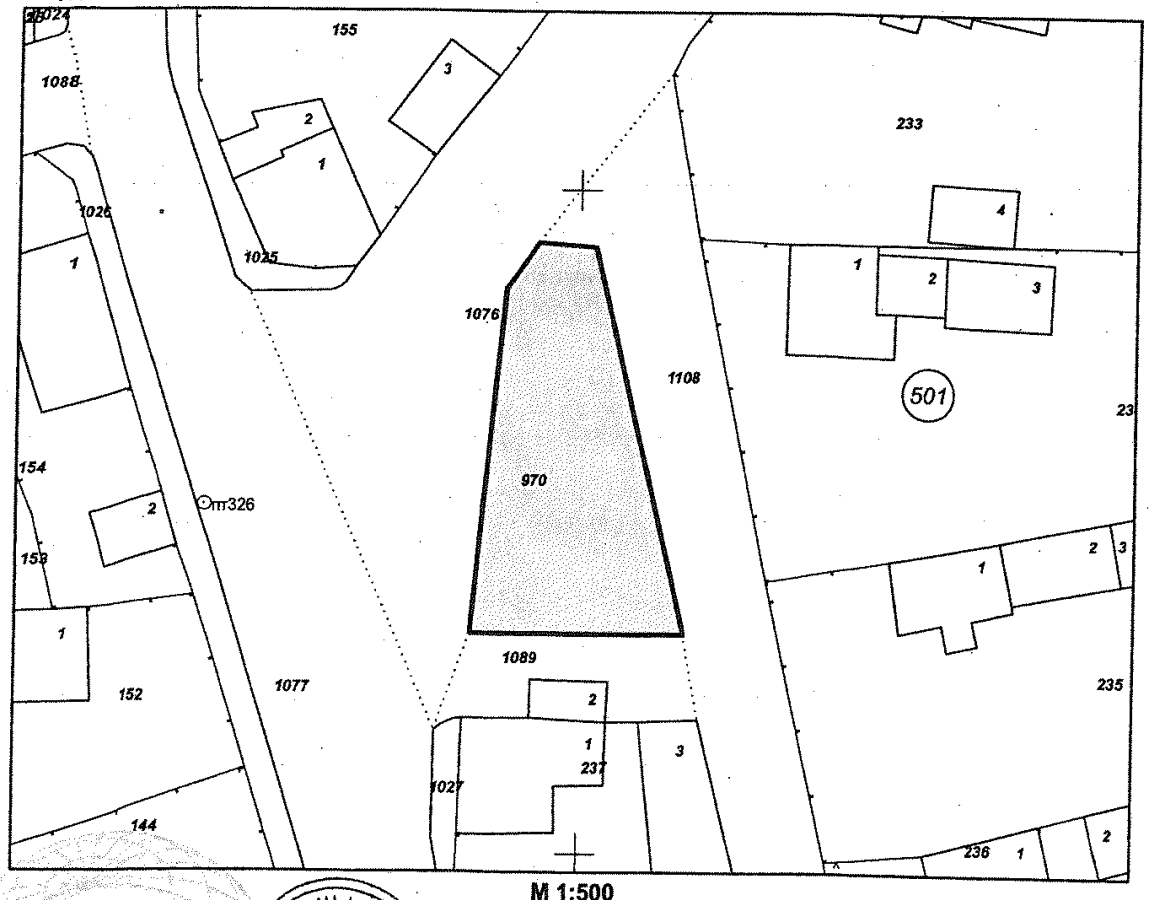


**М 1:500**

Предишен идентификатор: **няма**
Номер по предходен план: **квартал: 22, парцел: I**

Скица **№ 15-604041-07.06.2021 г.** издадена въз основа на заявление с входящ **№ 01-364355-07.06.2021 г.**

Тодор Йорданов Тодоров Оба Долни Дъбник

Подписан с квалифициран електронен подпис от: GEODEZIA, KARTOGRAFIA I KADASTAR, DN: OID.2.5.4.97=NTRBG-130362903, O=GEODEZIA, KARTOGRAFIA I KADASTAR, L=Sofia, C=BG, CN=AGENTSIA PO GEODEZIA, KARTOGRAFIA I KADASTAR, DC=qualified-legal-ca

Съседи: **56201.501.1089, 56201.501.1108, 56201.501.1076**

Собственици по данни от КРНИ:
1. **000413732, ОБЩИНА ДОЛНИ ДЪБНИК**
Ид. част 1/1 от правото на собственост
Акт за държавна собственост № 386 от 13.04.1960г., издаден от ОНС - Долни Дъбник

Носители на други вещни права по данни от КРНИ:
**няма данни**

**Сгради, които попадат върху имота**
няма данни за сгради

ОБЩИНА ДОЛНИ ДЪБНИК
КМЕТ

Скица **№ 15-604041-07.06.2021 г.** издадена въз основа на заявление с входящ **№ 01-004355-07.06.2021 г.**

.....
Тодор Йорданов Тодоров Оба Долни Дъбник

ОБЛАСТ ПЛЕВЕН
ОБЩИНА ДОЛНИ ДЪБНИК
5870 гр.ДОЛНИ ДЪБНИК ул.ХРИСТО ЯНЧЕВ N: 59

Изх. № 6504000826 / 16.06.2021 г.

# УДОСТОВЕРЕНИЕ ЗА ДАНЪЧНА ОЦЕНКА ПО ЧЛ.264, АЛ.1 ОТ ДОПК

Настоящото удостоверение се издава на основание чл. 3 от Приложение № 2 към ЗМДТ и чл. 264, ал. 1 от ДОПК на

## ОБЩИНА ДОЛНИ ДЪБНИК

ЕИК по БУЛСТАТ 000413732

Адрес за кореспонденция
ул. ХРИСТО ЯНЧЕВ № 59, гр. ДОЛНИ ДЪБНИК 5870

в уверение на това, че съгласно нормите за оценка по Приложение 2 от ЗМДТ за имот с партиден № 6504F12030, находящ се в 5878 с.ПЕТЪРНИЦА , планоснимачен номер ..... от ..... квартал ....., УПИ парцел ..... одобрен през ..... г. , идентификатор на поземления имот 56201.501.970 и представляващ

| Обект | площ, кв.м | мазе, кв.м | таван, кв.м | ид. части | ДО за собственика | ДО на за обекта |
|---|---|---|---|---|---|---|
| Земя<br>идентификатор: 56201.501.970 | 333,00 | | | 1/1 | 1 370,30 | 1 370,30 |

данъчната оценка на гореописания имот е: 1370.30 лв. словом
ХИЛЯДА ТРИСТА И СЕДЕМДЕСЕТ ЛВ. И 30 СТ.

за собственика е: 1370.30 лв. словом
ХИЛЯДА ТРИСТА И СЕДЕМДЕСЕТ ЛВ. И 30 СТ.

На основание чл.264, ал.1 от ДОПК, след извършена проверка удостоверявам, че лицата - собственици / ползватели

| Име, презиме, фамилия | ЕГН / ЛНЧ | Общо по вид задължение, лв. |
|---|---|---|
| ОБЩИНА ДОЛНИ ДЪБНИК - собственик | 000413732 | Няма непогасени задължения |

Удостоверението за данъчна оценка е валидно до 31.12.2021 г.
Прехвърлянето или учредяването на вещни права върху недвижими имоти или наследствени права, включващи недвижими имоти, включването на недвижими имоти или вещни права върху недвижими имоти като непарични вноски в капитала на търговски дружества, вписването на ипотека или особен залог се допуска, ако прехвърлителят, съответно учредителят, ипотекарният длъжник или залогодателят представи декларация, че няма непогасени, подлежащи на принудително изпълнение публични държавни и общински задължения (чл. 264, ал. 1 ДОПК).
Настоящото се издава по искане Вх. № 6504000826/16.06.2021 г., за да послужи пред АГЕНЦИЯ ПО ВПИСВАНИЯТА
Удостоверението се издава по данни на ОБЩИНА ДОЛНИ ДЪБНИК , актуални към 16.06.2021 г.

Подпис: .....
Издал: Борислав Атанасов Костов

Община Долни Дъбник * ОБЛАСТ ПЛЕВЕН * МЕСТНИ ДАНЪЦИ И ТАКСИ 1

# ОБЩИНА ДОЛНИ ДЪБНИК

*5870 Долни Дъбник, ул. „Христо Янчев" №59, тел. 06514 24 45, факс 06514 20 70,*
*email: dolnidabnik@dolnidabnik.egov.bg, www.dolni-dabnik.com*


Изх. № 0800-1125/13.07.2021г

ОБЩИНСКИ СЪВЕТ
ДОЛНИ ДЪБНИК
Вход. №930/13.07.2021г.

**ДО**
**ОБЩИНСКИ СЪВЕТ**
**ДОЛНИ ДЪБНИК**

**П Р Е Д Л О Ж Е Н И Е**
**ОТ ИВАН ДИМИТРОВ ВЕТОВ**
**КМЕТ НА ОБЩИНА ДОЛНИ ДЪБНИК**

**ОТНОСНО:** „Промяна на собствеността от „общинска публична" в „общинска частна" и изработване проект за Подробен устройствен план - План за регулация и застрояване (ПУП – ПРЗ) с промяна на предназначението на терен публична общинска собственост между ОК 121, 122 и 123 по регулационния план на с. Градина, общ. Долни Дъбник.

**ОСНОВАНИЯ:** чл.21, ал.1, т.8 и т.11 и ал.2 от Закона за местното самоуправление и местната администрация и във връзка с чл.6, ал.1 от Закона за общинската собственост и във връзка с чл. 124а и 125 от Закона за устройство на територията

**ДАМИ И ГОСПОДА ОБЩИНСКИ СЪВЕТНИЦИ,**

В Община Долни Дъбник е постъпило Заявление вх. № 94 00-3092 / 29.06.2021 год. от Руси Драгомиров Петров от гр. Плевен, за даване на съгласие за закупуване на терен, публична общинска собственост между ОК 121, 122 и 123 по регулационния план на село Градина, поради нереализиране предвижданията на регулационния план на село Градина от 1961 год.. Заявлението е придружено от Становище от Кмета на село Градина за промяна на регулационния план на селото.

Предвид на гореизложеното, на основание чл.21, ал.1, т.8 и т.11 и ал.2 от Закона за местното самоуправление и местната администрация във връзка с чл.6, ал.1 от Закона за общинската собственост и във връзка с чл. 124а и 125 от Закона за устройство на територията Ви предлагам да вземете следното

**Р Е Ш Е Н И Е:**

1. Променя собствеността на терен, публична общинска собственост между ОК 121, 122 и 123 по регулационния план на село Градина, общ. Долни Дъбник,съгласно приложената схема от „общинска публична" в „общинска частна"

2. Дава съгласие за изработване проект за Подробен устройствен план - План за регулация и застрояване (ПУП – ПРЗ) с промяна на предназначението за терен, публична общинска собственост между ОК 121, 122 и 123 по регулационния план на село Градина общ. Долни Дъбник. Терена, между ОК 121, 122 и 123 с предназначение „за улица" се променя в „зона за ниско жилищно застрояване (до 10 м. височина до кота корниз)".

**ВНОСИТЕЛ:**
**ИВАН ВЕТОВ**
**КМЕТ НА ОБЩИНА ДОЛНИ ДЪБНИК**

Изготвил : инж. Димитър Христов
Гл. експерт „Капитално строителство"

# СТАНОВИЩЕ

## ОТ

## Марин Драгомиров Петров

## Кмет на село Градина

Във връзка с искане за закупуване на терен,публична общинска собственост между ОК 122 и ОК 128 по регулационния план на село Градина,общ.Долни Дъбник,заявявам ,че предвидената в регулационния план на с.Градина от 1961г.,улица между ОК 122 и ОК 128 никога не е реализирана.За достъп до имотите си ,собствениците от стр.кв.42 използват съседните улици „Витоша" и „Стара планина".Съгласно чл.134,ал.2,т.1 сроковете за отчуждаване по чл.208 от закона за устройство на територията са изтекли и терена отреден за улица по регулационния план може да бъде преотреден за други нужди.

КМЕТ НА

СЕЛО ГРАДИНА:.....

/МАРИН ПЕТРОВ/

330
329
328
327
100
120
101.7
96.5
96.37
96.3
96.2
96.1
96.0
95.9
95.8
95.7
95.6
95.5
95.4
95.3
95.2
95.1
95.0
94.9
94.8
94.7
94.6
94.5
94.4
94.3
94.2
94.1
94.0
93.9
93.8
93.7
93.6
93.5
93.4
93.3
93.2
93.1
93.0
92.9
92.8
92.7
92.6
92.5
92.4
92.3
92.2
92.1
92.0
91.9
91.8
91.7
91.6
91.5
91.4
91.3
91.2
91.1
91.0
90.9
90.8
90.7
90.6
90.5
90.4
90.3
90.2
90.1
90.0
89.9
89.8
89.7
89.6
89.5
89.4
89.3
89.2
89.1
89.0
88.9
88.8
88.7
88.6
88.5
88.4
88.3
88.2
88.1
88.0
87.9
87.8
87.7
87.6
87.5
87.4
87.3
87.2
87.1
87.0
86.9
86.8
86.7
86.6
86.5
86.4
86.3
86.2
86.1
86.0
85.9
85.8
85.7
85.6
85.5
85.4
85.3
85.2
85.1
85.0
84.9
84.8
84.7
84.6
84.5
84.4
84.3
84.2
84.1
84.0
83.9
83.8
83.7
83.6
83.5
83.4
83.3
83.2
83.1
83.0
82.9
82.8
82.7
82.6
82.5
82.4
82.3
82.2
82.1
82.0
81.9
81.8
81.7
81.6
81.5
81.4
81.3
81.2
81.1
81.0
80.9
80.8
80.7
80.6
80.5
80.4
80.3
80.2
80.1
80.0
79.9
79.8
79.7
79.6
79.5
79.4
79.3
79.2
79.1
79.0
78.9
78.8
78.7
78.6
78.5
78.4
78.3
78.2
78.1
78.0
77.9
77.8
77.7
77.6
77.5
77.4
77.3
77.2
77.1
77.0
76.9
76.8
76.7
76.6
76.5
76.4
76.3
76.2
76.1
76.0
75.9
75.8
75.7
75.6
75.5
75.4
75.3
75.2
75.1
75.0
74.9
74.8
74.7
74.6
74.5
74.4
74.3
74.2
74.1
74.0
73.9
73.8
73.7
73.6
73.5
73.4
73.3
73.2
73.1
73.0
72.9
72.8
72.7
72.6
72.5
72.4
72.3
72.2
72.1
72.0
71.9
71.8
71.7
71.6
71.5
71.4
71.3
71.2
71.1
71.0
70.9
70.8
70.7
70.6
70.5
70.4
70.3
70.2
70.1
70.0
69.9
69.8
69.7
69.6
69.5
69.4
69.3
69.2
69.1
69.0
68.9
68.8
68.7
68.6
68.5
68.4
68.3
68.2
68.1
68.0
67.9
67.8
67.7
67.6
67.5
67.4
67.3
67.2
67.1
67.0
66.9
66.8
66.7
66.6
66.5
66.4
66.3
66.2
66.1
66.0
65.9
65.8
65.7
65.6
65.5
65.4
65.3
65.2
65.1
65.0
64.9
64.8
64.7
64.6
64.5
64.4
64.3
64.2
64.1
64.0
63.9
63.8
63.7
63.6
63.5
63.4
63.3
63.2
63.1
63.0
62.9
62.8
62.7
62.6
62.5
62.4
62.3
62.2
62.1
62.0
61.9
61.8
61.7
61.6
61.5
61.4
61.3
61.2
61.1
61.0
60.9
60.8
60.7
60.6
60.5
60.4
60.3
60.2
60.1
60.0
59.9
59.8
59.7
59.6
59.5
59.4
59.3
59.2
59.1
59.0
58.9
58.8
58.7
58.6
58.5
58.4
58.3
58.2
58.1
58.0
57.9
57.8
57.7
57.6
57.5
57.4
57.3
57.2
57.1
57.0
56.9
56.8
56.7
56.6
56.5
56.4
56.3
56.2
56.1
56.0
55.9
55.8
55.7
55.6
55.5
55.4
55.3
55.2
55.1
55.0
54.9
54.8
54.7
54.6
54.5
54.4
54.3
54.2
54.1
54.0
53.9
53.8
53.7
53.6
53.5
53.4
53.3
53.2
53.1
53.0
52.9
52.8
52.7
52.6
52.5
52.4
52.3
52.2
52.1
52.0
51.9
51.8
51.7
51.6
51.5
51.4
51.3
51.2
51.1
51.0
50.9
50.8
50.7
50.6
50.5
50.4
50.3
50.2
50.1
50.0
49.9
49.8
49.7
49.6
49.5
49.4
49.3
49.2
49.1
49.0
48.9
48.8
48.7
48.6
48.5
48.4
48.3
48.2
48.1
48.0
47.9
47.8
47.7
47.6
47.5
47.4
47.3
47.2
47.1
47.0
46.9
46.8
46.7
46.6
46.5
46.4
46.3
46.2
46.1
46.0
45.9
45.8
45.7
45.6
45.5
45.4
45.3
45.2
45.1
45.0
44.9
44.8
44.7
44.6
44.5
44.4
44.3
44.2
44.1
44.0
43.9
43.8
43.7
43.6
43.5
43.4
43.3
43.2
43.1
43.0
42.9
42.8
42.7
42.6
42.5
42.4
42.3
42.2
42.1
42.0
41.9
41.8
41.7
41.6
41.5
41.4
41.3
41.2
41.1
41.0
40.9
40.8
40.7
40.6
40.5
40.4
40.3
40.2
40.1
40.0
39.9
39.8
39.7
39.6
39.5
39.4
39.3
39.2
39.1
39.0
38.9
38.8
38.7
38.6
38.5
38.4
38.3
38.2
38.1
38.0
37.9
37.8
37.7
37.6
37.5
37.4
37.3
37.2
37.1
37.0
36.9
36.8
36.7
36.6
36.5
36.4
36.3
36.2
36.1
36.0
35.9
35.8
35.7
35.6
35.5
35.4
35.3
35.2
35.1
35.0
34.9
34.8
34.7
34.6
34.5
34.4
34.3
34.2
34.1
34.0
33.9
33.8
33.7
33.6
33.5
33.4
33.3
33.2
33.1
33.0
32.9
32.8
32.7
32.6
32.5
32.4
32.3
32.2
32.1
32.0
31.9
31.8
31.7
31.6
31.5
31.4
31.3
31.2
31.1
31.0
30.9
30.8
30.7
30.6
30.5
30.4
30.3
30.2
30.1
30.0
29.9
29.8
29.7
29.6
29.5
29.4
29.3
29.2
29.1
29.0
28.9
28.8
28.7
28.6
28.5
28.4
28.3
28.2
28.1
28.0
27.9
27.8
27.7
27.6
27.5
27.4
27.3
27.2
27.1
27.0
26.9
26.8
26.7
26.6
26.5
26.4
26.3
26.2
26.1
26.0
25.9
25.8
25.7
25.6
25.5
25.4
25.3
25.2
25.1
25.0
24.9
24.8
24.7
24.6
24.5
24.4
24.3
24.2
24.1
24.0
23.9
23.8
23.7
23.6
23.5
23.4
23.3
23.2
23.1
23.0
22.9
22.8
22.7
22.6
22.5
22.4
22.3
22.2
22.1
22.0
21.9
21.8
21.7
21.6
21.5
21.4
21.3
21.2
21.1
21.0
20.9
20.8
20.7
20.6
20.5
20.4
20.3
20.2
20.1
20.0
19.9
19.8
19.7
19.6
19.5
19.4
19.3
19.2
19.1
19.0
18.9
18.8
18.7
18.6
18.5
18.4
18.3
18.2
18.1
18.0
17.9
17.8
17.7
17.6
17.5
17.4
17.3
17.2
17.1
17.0
16.9
16.8
16.7
16.6
16.5
16.4
16.3
16.2
16.1
16.0
15.9
15.8
15.7
15.6
15.5
15.4
15.3
15.2
15.1
15.0
14.9
14.8
14.7
14.6
14.5
14.4
14.3
14.2
14.1
14.0
13.9
13.8
13.7
13.6
13.5
13.4
13.3
13.2
13.1
13.0
12.9
12.8
12.7
12.6
12.5
12.4
12.3
12.2
12.1
12.0
11.9
11.8
11.7
11.6
11.5
11.4
11.3
11.2
11.1
11.0
10.9
10.8
10.7
10.6
10.5
10.4
10.3
10.2
10.1
10.0
9.9
9.8
9.7
9.6
9.5
9.4
9.3
9.2
9.1
9.0
8.9
8.8
8.7
8.6
8.5
8.4
8.3
8.2
8.1
8.0
7.9
7.8
7.7
7.6
7.5
7.4
7.3
7.2
7.1
7.0
6.9
6.8
6.7
6.6
6.5
6.4
6.3
6.2
6.1
6.0
5.9
5.8
5.7
5.6
5.5
5.4
5.3
5.2
5.1
5.0
4.9
4.8
4.7
4.6
4.5
4.4
4.3
4.2
4.1
4.0
3.9
3.8
3.7
3.6
3.5
3.4
3.3
3.2
3.1
3.0
2.9
2.8
2.7
2.6
2.5
2.4
2.3
2.2
2.1
2.0
1.9
1.8
1.7
1.6
1.5
1.4
1.3
1.2
1.1
1.0
0.9
0.8
0.7
0.6
0.5
0.4
0.3
0.2
0.1
0.0

# ОБЩИНА ДОЛНИ ДЪБНИК

5870 Долни Дъбник, ул. "Христо Янчев" №59, тел. 06514 24 45, факс 06514 20 70,
email : mun_dabnik@mail.bg, www.dolni-dabnik.com

## Извадка от цифровия модел

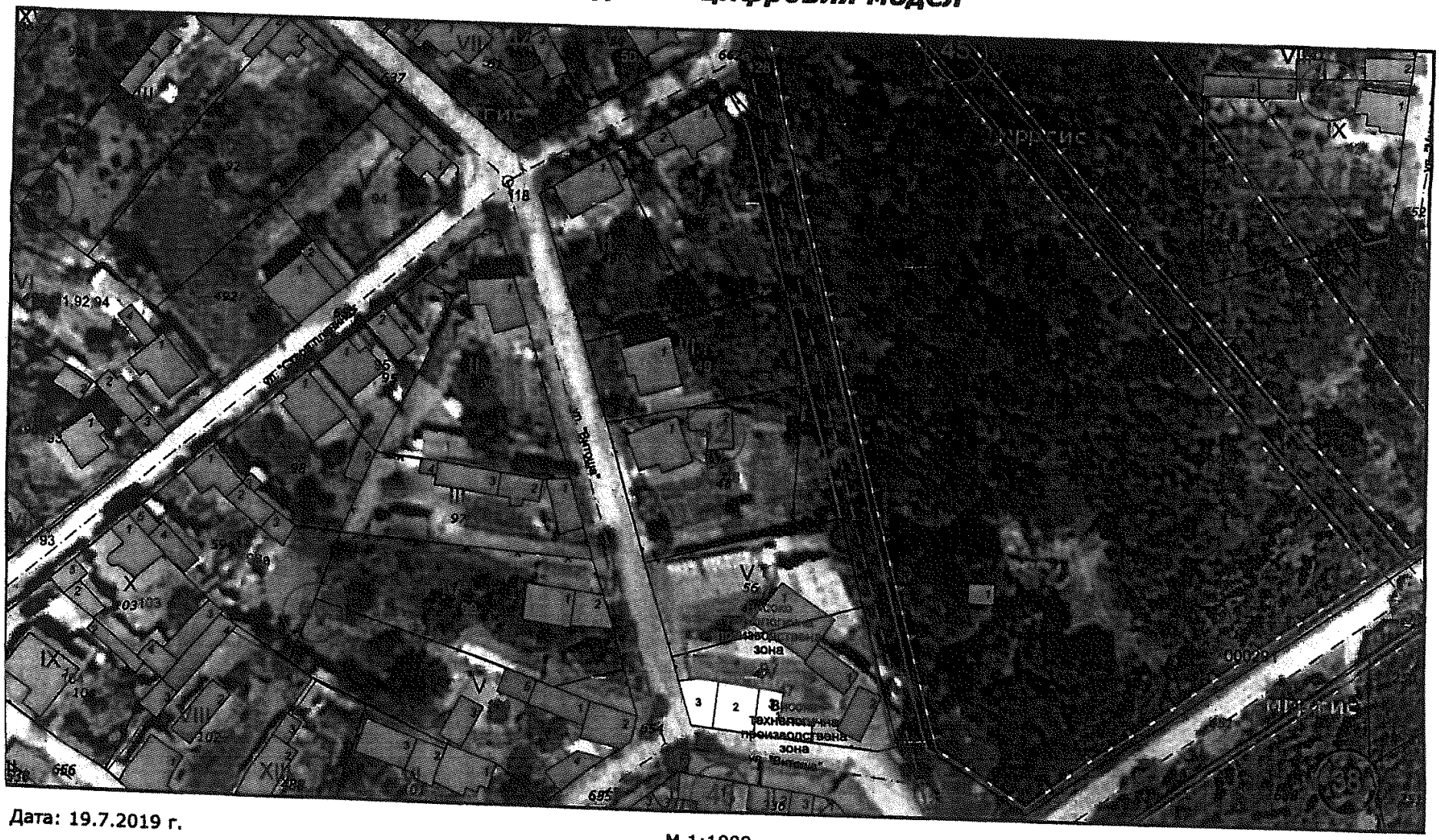


Дата: 19.7.2019 г.

М 1:1000

# ОБЩИНА ДОЛНИ ДЪБНИК

5870 Долни Дъбник, ул."Христо Янчев" №59, тел. 06514 24 45, факс 06514 20 70,
email : mun_dabnik@mail.bg, www.dolni-dabnik.com

## Извадка от цифровия модел

координатна система 2005г.

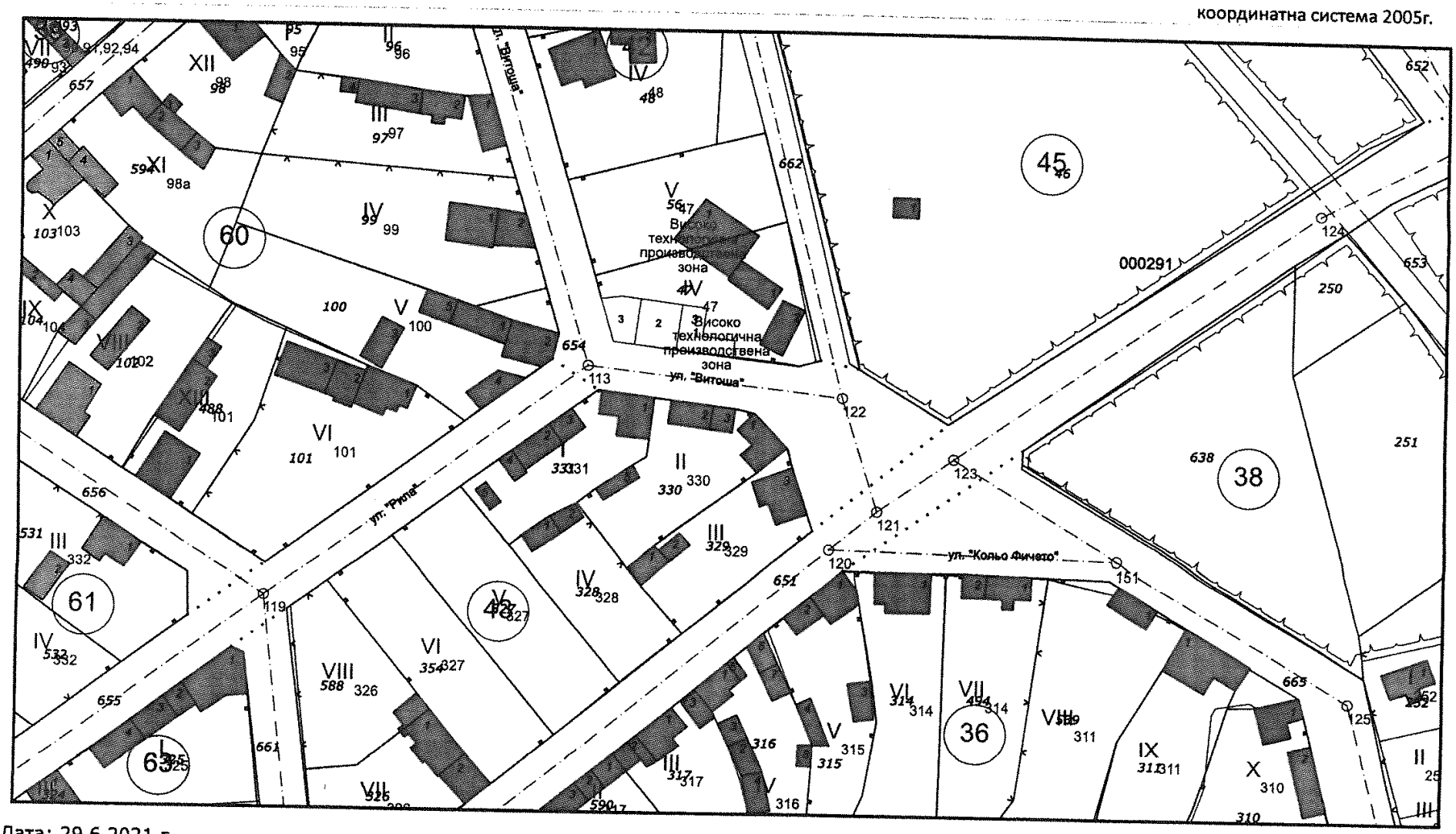


Дата: 29.6.2021 г.

М 1:1000

# ОБЩИНА ДОЛНИ ДЪБНИК

*5870 Долни Дъбник, ул. "Христо Янчев" №59, тел. 06514 24 45, факс 06514 20 70,*
*email: dolnidabnik@dolnidabnik.egov.bg, www.dolni-dabnik.com*


Изх. № 2600-1126 / 13.07.2021г.

ОБЩИНСКИ СЪВЕТ
ДОЛНИ ДЪБНИК
Вход. №431/13.07.2021г.

**ДО**
**ОБЩИНСКИ СЪВЕТ**
**ДОЛНИ ДЪБНИК**

**П Р Е Д Л О Ж Е Н И Е**
**ОТ ИВАН ДИМИТРОВ ВЕТОВ**
**КМЕТ НА ОБЩИНА ДОЛНИ ДЪБНИК**

**ОТНОСНО:** Даване на разрешение за изработване проект за Подробен устройствен план (ПУП) – Парцеларен план (ПП) за изграждане на електропровод 20 kW преминаващ през поземлени имоти (ПИ) с идентификатори 22407.601.7020 – За второстепенна улица и 22407.138.112 - канал в землището на гр.. Долни Дъбник, Община Долни Дъбник.

**ОСНОВАНИЯ:** чл.21, ал.1, т.11 и ал.2 от Закона за местното самоуправление и местната администрация (ЗМСМА) и във връзка с чл.124а, ал.1 и чл.125 от Закона за устройство на територията (ЗУТ)
**ПРИЛОЖЕНИЕ:**
1.Задание за изработване на ПУП – ПП за изграждане на електропровод 20 kW преминаващ през поземлени имоти (ПИ) с идентификатори 22407.601.7020 – За второстепенна улица и 22407.138.112 - канал в землището на гр.. Долни Дъбник, Община Долни Дъбник;
2. Схема-опорен план на трасе на кл. 20 kW за присъединяване на ФЕЦ 500 kWP към електроразпределителната мрежа.

## ДАМИ И ГОСПОДА ОБЩИНСКИ СЪВЕТНИЦИ,

В Община Долни Дъбник е постъпило Заявление вх.№ 2600-3447 / 12.07.2021 год. от „БЕЛМОНДО" ЕООД със седалище и адрес на управление: гр. Долни Дъбник, ул. „Хан Омуртаг" № 1 за издаване на разрешение за изработване на Подробен устройствен план – Парцеларен План за изграждане на електропровод 20 kW преминаващ през поземлени имоти (ПИ) с идентификатори 22407.601.7020 – За второстепенна улица – публична общинска собственост, 22407.138.112 - облицован напоителен канал Държавна собственост и в сервитута на далекопровод ВЛ 20 kW „Ясен" в землището на гр. Долни Дъбник, Община Долни Дъбник.

Към заявлението са приложени – задание за изработване на ПУП-ПП и Схема-опорен план на трасе на кл. 20 kW за присъединяване на ФЕЦ 500 kWP към електроразпределителната мрежа.

Съгласно Заданието за изработване на ПУП-ПП, същият предвижда изграждане на електропровод 20 kW, за присъединяване на ФЕЦ 500 kWP към електроразпределителната мрежа. Трасето на електропровод 20 kW преминава през поземлени имоти (ПИ) с идентификатори 22407.601.7020 – За второстепенна улица – публична общинска собственост, 22407.138.112 - облицован напоителен канал Държавна собственост и в сервитута на далекопровод ВЛ 20 kW „Ясен“ в землището на гр. Долни Дъбник, Община Долни Дъбник.

Предвид на гореизложеното и на основание чл.21, ал.1, т.11 и ал.2 от ЗМСМА и във връзка с чл.124а, ал.1 и чл.125 от ЗУТ Ви предлагам да вземете следното:

## Р Е Ш Е Н И Е:

Дава разрешение за допускане изработване проект за Подробен устройствен план – Парцеларен план (ПП) за изграждане на електропровод 20 kW, преминаващ през поземлени имоти (ПИ) с идентификатори 22407.601.7020 – За второстепенна улица – публична общинска собственост, 22407.138.112 - облицован напоителен канал Държавна собственост и в сервитута на далекопровод ВЛ 20 kW „Ясен“ в землището на гр.. Долни Дъбник, Община Долни Дъбник в обхват и съгласно Задание за изработване на ПУП-ПП по чл.125 от Закона за устройство на територията.

**ВНОСИТЕЛ:**
**ИВАН ВЕТОВ**
КМЕТ НА ОБЩИНА ДОЛНИ ДЪБНИК

Изготвил : инж.Димитър Христов
Гл. експерт „Капитално строителство“

# ЗАДАНИЕ ЗА ПРОЕКТИРАНЕ НА ПОДРОБЕН УСТРОЙСТВЕН ПАРЦЕЛАРЕН ПЛАН

**/за елементите на техническата инфраструктура извън границите урбанизираните територии/**

**ЗА ОБЕКТ: КЛ 20 kV ЗА ПРИСЪЕДИНЯВАНЕ НА ФЕЦ "500KWP" КЪМ ЕЛЕКТРОРАЗПРЕДЕЛИТЕЛНАТА МРЕЖА (ЕРМ) 20 kV, землище гр. Долни Дъбник, ЕКАТТЕ: 22407, общ. Долни Дъбник, обл. Плевен**

## I. НЕОБХОДИМОСТ ОТ ИЗРАБОТВАНЕ НА ПРОЕКТА

Във връзка с инвестиционните намерения на „БЕЛМОНДО" ЕООД, ЕИК 201679346, да изгради и експлоатира „ФОТОВОЛТАИЧНА ЕЛЕКТРОЦЕНТРАЛА (ФЕЦ) 500KWP" в УПИ IV-2086, кв. 159 (ПИ с индетификатор 22407.601.6082) гр. Долни Дъбник, общ. Долни Дъбник, обл. Плевен се обуславя и необходимостта от изграждането на подземна кабелна линия 20 kV за присъединяване на новата ФЕЦ към електроразпределителната мрежа (ЕРМ) 20 kV, съгласно предварителен договор за присъединяване на енергийния обект към електроразпределителната мрежа на „ЧЕЗ Разпределение България" АД №1204086518/ІВ-33-20-10959/29.04.2021г.

Настоящото задание е изготвено съгласно изискванията на чл.125, ал.1 и ал.2 във връзка с чл. 124а, ал. 1 - с цел създаване, обявяване и одобряване на подробен устройствен парцелаген план (ПУП - ПП) за трасе на нова КЛ 20 kV за присъединяване на ФЕЦ "500kWp" към електроразпределителната мрежа (ЕРМ) 20 kV.

## II. ОПИСАНИЕ НА СЪЩЕСТВУВАЩОТО ПОЛОЖЕНИЕ

Трасето на новата кабелна линия да започва от бъдещия БКТП 20/0,4kV на новата ФЕЦ "500kWp", разположен на уличнорагулационната линия в УПИ IV-2086, кв. 159, ПИ с индетификатор 22407.601.6082 - частна собственост на „БЕЛМОНДО" ЕООД, НТП – За друг вид производствен, складов обект, след това да се насочи на изток като пресиче ПИ с индетификатор 22407.601.7020 "За второстепенна улица" (улица определена от осови точки 252 и 252а) и облицован напоителен канал. След пресичането на облицования напоителен канал, трасето на бъдещата КЛ 20kV да се насочи в северна посока към съществуваща ВЛ 20 kV "Ясен" като новата кабелна линия, заедно с нормативно определения сервитут, съгласно Наредба № 16 от 9 юни 2004 за сервитутите на енергийните обекти изцяло да минава в поземлен имот индетификатор 22407.138.112 " Напоителен канал" (без да се засяга самото съоръжение на напоителния канал) – държавна частна собственост до достигане на

съществуваща ВЛ 20 kV "Ясен". При достигане на сервитутната зона на ВЛ 20 kV "Ясен", трасето на новата КЛ 20 kV да завие в източна посока и изцяло да попада в учредената сервитутна зона на въздушната електропроводна линия, достигайки до съществуващия стълб № 37 където се да се извърши присъединяването на новата кабелна линия 20 kV към електроразпределителната мрежа (ЕРМ) 20 kV. Така описаното тресе на новата КЛ 20 kV е с дължина 343 м и попада изцяло в землището на гр. Долни Дъбник.

## III. ИЗИСКВАНИЯ КЪМ ПРОЕКТА

### 1. ТЕРИТОРИАЛЕН ОБХВАТ

Предмет на проекта на ПУП – ПАРЦЕЛАРЕН ПЛАН за елементите на техническата инфраструктура да бъдат единствено поземлени имоти с идентификатори 22407.138.112 (Напоителен канал) и 22407.601.7020 (За второстепенна улица). Трасето на новата КЛ 20 kV ще преминава и през поземлен имот с идентификатор 22407.138.11 (Нива), но там ще бъде във вече учредения сервитут на ВЛ 20 kV "Ясен" и не се предвижда учредяването на нов сервитут за този поземлен имот.

### 2. СРОК НА ИЗРАБОТВАНЕ

Срокът за изпълнение на проекта за ПУП - ПП да бъде **един месец** след представяне на разрешение по чл. 124а, ал. 1 от ЗУТ, от общинския съвет на община Долни Дъбник.

### 3. ЕТАПИ НА ИЗРАБОТВАНЕ

Проектът да се изработи в един окончателен етап.

## IV. ПРИДРУЖАВАЩА ИНФОРМАЦИЯ

- Схема – опорне план на трасето на новата КЛ 20 kV;
- Предварителен договор за присъединяване на енергийния обект към електроразпределителната мрежа на „ЧЕЗ Разпределение България" АД №1204086518/ІВ-33-20-10959/29.04.2021г.

Техническото оформление на проекта да отговаря на изискванията на ЗУТ, Наредба № 8 на МРРБ за обема и съдържанието на устройствените планове и Наредба № 16 от 9 юни 2004 за сервитутите на енергийните обекти

Разработката да бъде окомплектована в пет екземпляра.

Дата: 05.07.2021г.

Изготвил: .....

/ Маргаритка Георгиева/

Управител на „БЕЛМОНДО“ ЕООД



# СХЕМА – ОПОРЕН ПЛАН

НА ТРАСЕ НА КЛ 20 kV ЗА ПРИСЪЕДИНЯВАНЕ НА ФЕЦ 500KWP
КЪМ ЕЛЕКТРОРАЗПРЕДЕЛИТЕЛНАТА МРЕЖА (ЕРМ) 20 kV, ЗЕМЛИЩЕ ГР. ДОЛНИ ДЪБНИК

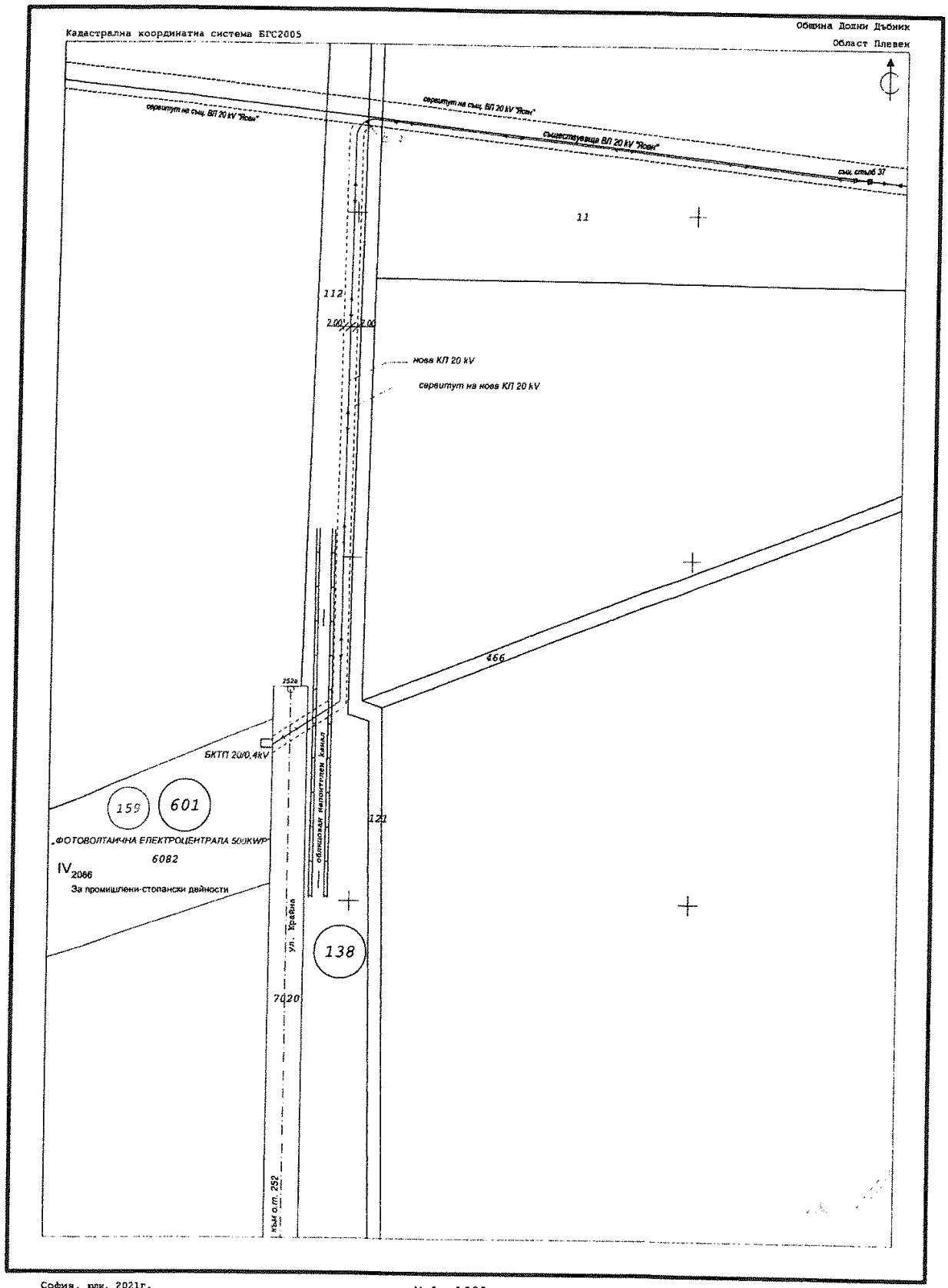


София, юли, 2021г.
"ГЕОКАДИНЖЕНЕРИНГ" ООД

М 1: 1000

Изработил: инж. Л. Павлов
Лиценз No: 11685/2008г. КИИП

# ОБЩИНА ДОЛНИ ДЪБНИК

*5870 Долни Дъбник, ул. "Христо Янчев" №59, тел. 06514 24 45, факс 06514 20 70,*
*email : dolnidabnik@dolnidabnik.egov.bg, www.dolni-dabnik.com*


ОБЩИНА ДОЛНИ ДЪБНИК
Изх.№ 0800-1123 /13.07.2021г.

ДО
ОБЩИНСКИ СЪВЕТ
ДОЛНИ ДЪБНИК

ОБЩИНСКИ СЪВЕТ
ДОЛНИ ДЪБНИК
Вход. №718/13.07.2021г.

## П Р Е Д Л О Ж Е Н И Е

ОТ ИВАН ДИМИТРОВ ВЕТОВ - КМЕТ НА ОБЩИНА ДОЛНИ ДЪБНИК

**ОТНОСНО:** Отдаване под наем на обособена част от имот - публична общинска собственост: Площ от 36.00кв.м. разположена в УПИ XVII-526, кв.42, по плана на гр.Долни Дъбник, след провеждане на публичен търг.

**ОСНОВАНИЯ:** Чл. 21, ал.1, т.8 и ал.2 от ЗМСМА;
Чл.14, ал.7 от ЗОС;
Чл.12 от НРПУРОИ.

**ПРИЛОЖЕНИЕ:** Копия от: Акт за общинска собственост №1641/10.07.2014г. и Схема за поставяне на преместваемо съоръжение, одобрена от Гл.Архитект на общината на 29.06.2021г.,

**ГОСПОЖИ И ГОСПОДА ОБЩИНСКИ СЪВЕТНИЦИ,**

Предлагам Ви да приемете следното,

**Р Е Ш Е Н И Е :**

Общинският съвет Долни Дъбник открива процедура за отдаване под наем, чрез публичен търг на обособена част от имот - публична общинска собственост, за срок 10 години, съставляваща: Площ разположена в УПИ XVII-526, кв.42 , по плана на гр.Долни Дъбник, ПИ с идентификатор 22407.601.6598, съгласно приложената схема за поставяне на преместваемо съоръжение, издадена от Главния Архитект на Община Долни Дъбник, с обща полезна площ – 36.00 кв.м., която се предоставя за разполагане и експлоатация на павилион за бързо хранене, при начална цена за годишен наем – 725.76лв. с начислен ДДС.

Възлага на кмета на общината да организира и проведе търга, съгласно глава пета от Наредбата за реда за придобиване, управление и разпореждане с общинско имущество.

**ВНОСИТЕЛ :**
**ИВАН ВЕТОВ**
КМЕТ НА ОБЩИНА ДОЛНИ ДЪБНИК

Изготвил:
Тодор Йорданов
гл.спец. общинска собственост

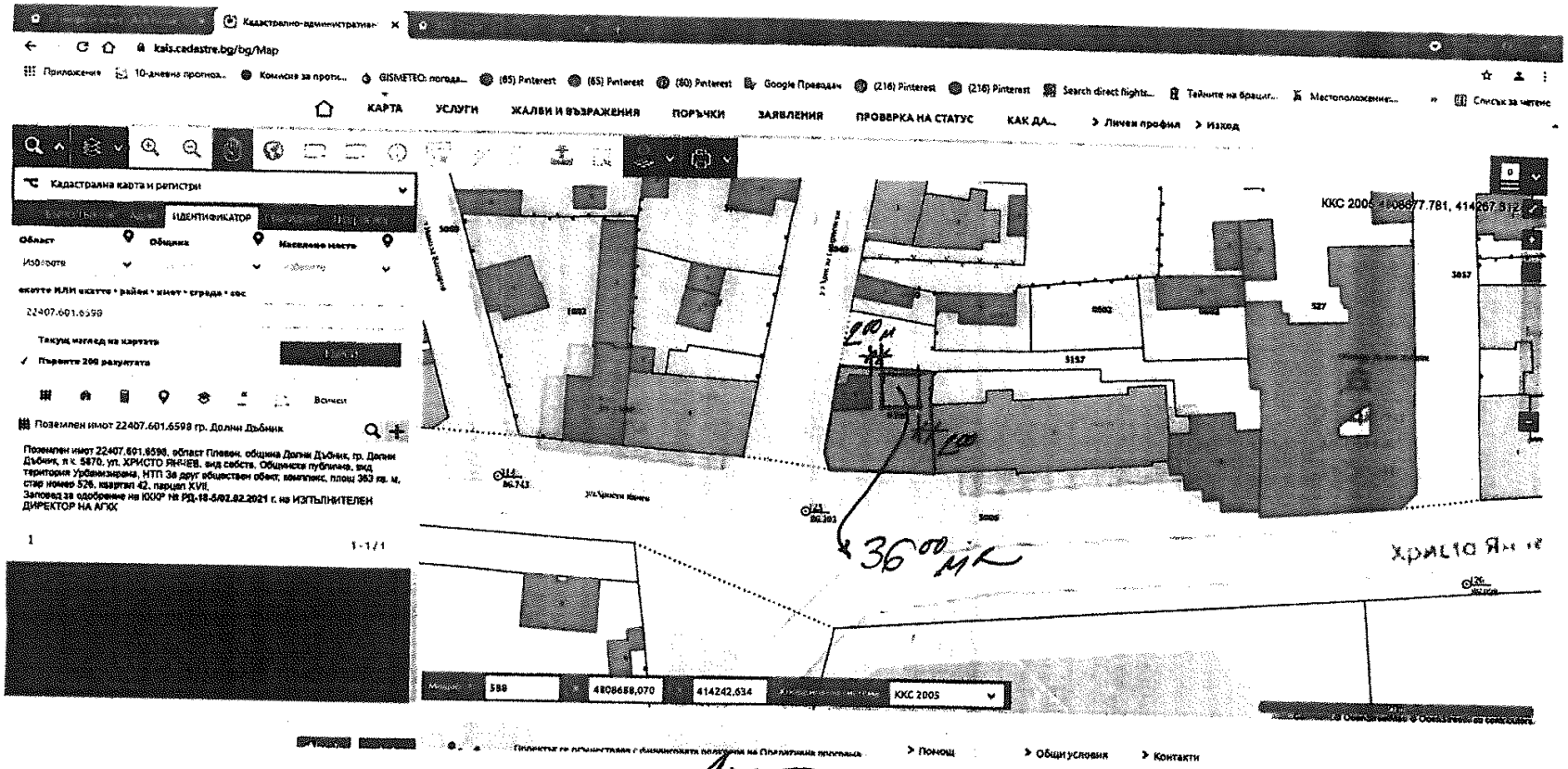


СХЕМА
ЗА ПОСТАВЯНЕ НА ПРЕМЕСТВАЕМ
ПАВИЛИОН ЗА БЪРЗО ХРАНЕНЕ С ПЛОЩ ДО 36⁰⁰ м²
УПИ XVII-526

Одобрил
Гл. арх. 29.06.2021

ОБЩИНА ДОЛНИ ДЪБНИК
ГЛАВЕН АРХИТЕКТ
Дирекция "Устройство на територията"

Гл. арх. 15.06.2021

ОБЩИНА ДОЛНИ ДЪБНИК
ГЛАВЕН АРХИТЕКТ
Дирекция "Устройство на територията"

Приложение № 1 към чл.2, т.1 и чл.3

**Р Е П У Б Л И К А  Б Ъ Л Г А Р И Я**
**МИНИСТЕРСТВО НА РЕГИОНАЛНОТО РАЗВИТИЕ И БЛАГОУСТРОЙСТВОТО И МИНИСТЕРСТВО НА ПРАВОСЪДИЕТО**
**ОБЩИНА ДОЛНИ ДЪБНИК, ОБЛАСТ ПЛЕВЕН, БУЛСТАТ 000413732**

**УТВЪРЖДАВАМ:**.....
/подпис и печат/
**КМЕТ НА ОБЩИНА:** Борислав Станимиров
/име и фамилия/

**Вписване по ЗС/ПВ**
**АВ- Служба по вписванията гр. Плевен**
Вх.рег.№ 10421 от 18.07.14 г.
Акт №171, том 29, дело №6997/14г.

**СЪДИЯ ПО ВПИСВАНИЯТА:**.....
/име и фамилия/

# АКТ №1641
# ЗА ПУБЛИЧНА ОБЩИНСКА СОБСТВЕНОСТ

Регистър: 1
Досие: 1641

| | |
|---|---|
| 1. ДАТА НА СЪСТАВЯНЕ | 10.07.2014 г |
| 2. ПРАВНО ОСНОВАНИЕ | Чл.2, ал.1, т.3 от ЗОС.<br>Заповед № 381/31.10.2012г. на Кмета на Общината за допълнение на ПУП и скица №194/18.06.2014г. |
| 3. ВИД И ОПИСАНИЕ НА ИМОТА | Урегулиран поземлен имот - терен за „смесена централна зона" с площ 390(триста и деветдесет)кв.м., |
| 4. МЕСТОНАХОЖДЕНИЕ НА ИМОТА | Област Плевен, Община Долни Дъбник, гр. Долни Дъбник, ул."Христо Янчев", УПИ№XVII-526, квартал 42.<br><br>Уличната регулация е утвърдена със Заповед №721/1990г.<br>Дворищната регулация е утвърдена със Заповед №381/2012г. |
| 5. ГРАНИЦИ НА ИМОТА | Север: улица;<br>Изток: УПИ№XII-526 на ЕТ"Мирена-99-Любомир Василев" и ПК"Вит-Мария Луканова"<br>Юг: улица;<br>Запад: улица |
| 6. ДАНЪЧНА ОЦЕНКА НА ИМОТА КЪМ МОМЕНТА НА УТВЪРЖДАВАНЕ НА АКТА: | 1604.90лева по Уд.№6504001595/08.07.2014г. на „Местни приходи" при Община Долни Дъбник |

| | |
|---|---|
| 7. СЪСОБСТВЕНИЦИ | |
| 8. НОМЕР И ДАТА НА СЪСТАВЕНИ ПО – РАНО АКТОВЕ | |

9. ПРЕДОСТАВЕНИ ПРАВА ЗА УПРАВЛЕНИЕ:

10. АКТОСЪСТАВИТЕЛ:
Тодор Йорданов Тодоров - Главен специалист „Общинска собственост" .....
/подпис/

11. ЗАБЕЛЕЖКИ:

# ОБЩИНА ДОЛНИ ДЪБНИК

*5870 Долни Дъбник, ул. „Христо Янчев" №59, тел. 06514 24 45, факс 06514 20 70,*
*email: dolnidabnik@dolnidabnik.egov.bg, www.dolni-dabnik.com*


Изх. № 0800-1124 /13.07.2021г

ОБЩИНСКИ СЪВЕТ
ДОЛНИ ДЪБНИК
Вход. №403/13.07.2021г.

**ДО**
**ОБЩИНСКИ СЪВЕТ**
**ДОЛНИ ДЪБНИК**

**П Р Е Д Л О Ж Е Н И Е**
**ОТ ИВАН ДИМИТРОВ ВЕТОВ**
**КМЕТ НА ОБЩИНА ДОЛНИ ДЪБНИК**

**ОТНОСНО:** Даване на мандат на г-н Иван Ветов – Кмет на Община Долни Дъбник да гласува на извънредно заседание на Общо събрание на Асоциация по ВиК Плевен

**ОСНОВАНИЯ:** чл.21, ал.1, т.23 и ал.2 от Закона за местното самоуправление и местната администрация, във връзка с чл.198в, ал.6 от Закона за водите, и писмо изх.№ РД – 36 – 2 / 29.06.2021 год. на Областен управител на Област Плевен.

**ДАМИ И ГОСПОДА ОБЩИНСКИ СЪВЕТНИЦИ,**

В Община Долни Дъбник е постъпило писмо изх.№ РД – 36 – 2 / 29.06.2021 год. от Областния управител на Област Плевен, с което е отправена покана за извънредно Заседание на Общо събрание на Асоциация по В и К Плевен, което ще се проведе **на 26.07.2021 година**. В поканата е посочен дневният ред и са приложени материалите за заседанието относно съгласуване Бизнес – плана на „Водоснабдяване и Канализация" ЕООД – Плевен за регулаторен период 2022 - 2026 год., Съгласуване на Договор за доставка на вода от друг В и К оператор – В и К АД - Ловеч и приемане на решение за препоръчителния размер на вноската на държавата в бюджета на АВ и К Плевен за календарната 2022 год. на основание чл. 20, ал. 3 от Правилника за организацията и дейността на Асоциациите по водоснабдяване и канализация.

Предвид на гореизложеното, на основание чл.21, ал.1, т.23 и ал.2 от Закона за местното самоуправление и местната администрация и във връзка с чл.198е, ал.5 от Закона за водите Ви предлагам да вземете следното

**Р Е Ш Е Н И Е:**

1. Дава мандат на г-н Иван Ветов – Кмет на Община Долни Дъбник да гласува на Заседание на Общо събрание на Асоциация по В и К Плевен, което **ще се проведе на 26.07.2021 година от 10,00 часа в Заседателната зала на Областна администрация - Плевен** по предложения дневен ред.

2. Дава мандат на г-н Иван Ветов – Кмет на Община Долни Дъбник да гласува „ЗА" по съответния дневен ред на Заседание на Общо събрание на Асоциация по В и К на обособената територия, обслужвана от „В и К" ЕООД – Плевен.

3. Определя за резервен представител на Община Долни Дъбник г- н/ г-жа .....

**ВНОСИТЕЛ:**
**ИВАН ВЕТОВ**
**КМЕТ НА ОБЩИНА ДОЛНИ ДЪБНИК**

Изготвил : инж. Димитър Христов
Гл. експерт „Капитално строителство"

**П О К А Н А**

**за <u>извънредно</u> заседание на Общото събрание на Асоциация по водоснабдяване и канализация на обособената територия, обслужвана от „Водоснабдяване и канализация“ ЕООД – гр. Плевен**

**УВАЖАЕМИ ГОСПОЖИ И ГОСПОДА,**

В Асоциация по ВиК – Плевен с писмо вх.№ АВК-14-15 от 25.06.2021г. е представен за съгласуване Бизнес план на „Водоснабдяване и канализация“ЕООД – Плевен за следващия петгодишен регулаторен период 2022- 2026 г.

Съгласно чл. 6.4.(д) и (е) от Договора срока за съгласуване на бизнес плана е не повече от 30 дни, като същото се извършва чрез решение на общото събрание на Адоциацията по ВиК на обособената територия, обслужвана от „Водоснабдяване и канализация“ЕООД – Плевен.

Съгласно чл.5, ал.3 от Наредба № 4 от 14 септември 2004 г. за условията и реда за присъединяване на потребителите и за ползване на водоснабдителните и канализационните системи когато една водоснабдителна или канализационна система се използва за предоставяне на ВиК услуги в различни обособени територии, операторите уреждат отношенията си с договор, съгласуван с асоциациите по В и К и Държавната комисия по енергийно и водно регулиране. „ВиК“АД Ловеч е доставчик на вода на „Водоснабдяване и канализация“ЕООД Плевен посредством ВС“Черни Осъм“ и ВС“Златна Панега“, поради което договорът между двата ВиК оператора трябва да се съгласува с асоциациите по ВиК на обособените територии, съответно обслужвани от „ВиК“ АД Ловеч и „Водоснабдяване и канализация“ ЕООД Плевен. Същият е внесен в Асоциацията по ВиК Плевен с вх.№АВК-14-13(1) от 08.06.2021 г.

Съгласно чл. 20, ал.3 от ПОДАВИК Общото събрание на Асоциация по ВиК на обособената територия, обслужвана от „Водоснабдяване и канализация“ ЕООД – гр. Плевен, следва да приеме решение за препоръчителния размер на вноската на държавата в бюджета на асоциацията за 2022г. Спазвайки разпоредбите на чл.20, ал.5 от ПОДАВИК Проектът на бюджет на Асоциацията, в едно с обяснителна записка и таблица с процентно разпределение на гласовете в Общото събрание се представя на членовете на асоциацията за обсъждане най- късно до 30 юни на текущата година. С писмо № 14-16/28.06.2021г. проекто- бюджетът, заедно с обяснителна записка е изпратен за обсъждане до общините членове на Асоциацията.

В тази връзка и в качеството ми на Председател на Асоциация по ВиК на обособената територия, обслужвана от „Водоснабдяване и канализация“ ЕООД – гр. Плевен и на основание чл.198в, ал.6, във връзка с чл. 198в, ал.4, т.9 и т.10 от Закона за водите /ЗВ/ и чл.10, ал.1, ал.2 и ал.3 във връзка с чл.9, ал.2 и чл.21, ал.1 от Правилника за организацията и дейността на Асоциациите по водоснабдяване и канализация/Правилника/,/посл.измен. и допълн. ДВ, бр.3 от 12.01.2021г./ **свиквам извънредно присъствено заседание на Общото събрание** на Асоциация по ВиК – Плевен.

*гр. Плевен. пл. „Възраждане“ № 1, п.к. 1057, тел: 064-880 119, факс: 064-804 136, e-mail: a_vik_pleven@abv.bg*

Заседанието ще се проведе на **26.07.2021 година от 10.00 часа** в Заседателната зала на сградата на Областна администрация – Плевен, пл. Възраждане №1, ет 4 при следния **дневен ред**:

1. Съгласуване на Бизнес- план на „Водоснабдяване и канализация“ ЕООД-Плевен за регулаторен период 2022- 2026 година на основание чл. 6.4 (д) – (е) от Договора за стопанисване, поддържане и експлоатация на ВиК системите и съоръженията и предоставяне на водоснабдителни и канализационни услуги.
2. Съгласуване на Договор за доставка на вода от друг ВиК оператор година между ВиК АД Ловеч и ВиК ЕООД Плевен, в съответствие с чл. 5, ал.3 от Наредба 4/2004г.
3. Приемане на решение за препоръчителния размер на вноската на държавата в бюджета на Асоциацията за 2022 година на основание чл. 20, ал.3 от Правилника за организацията и дейността на Асоциациите по водоснабдяване и канализация.
4. Други

В деня на заседанието при липса на кворум за провеждането му определям резервна дата **02.08.2021 г. от 10 часа** в Заседателната зала на сградата на Областна администрация – Плевен, пл. Възраждане №1, ет 4, съгласно чл. 10, ал. 5, т. 6 от Правилника без промяна на дневния ред и с валидни мандати от първоначално обявената дата.

На основание чл.8, ал.2, във връзка с ал.1 от Правилника за организацията и дейността на Асоциациите по водоснабдяване и канализация актуалното процентно разпределение на гласовете е, както следва:

| Член | Процент |
|---|---|
| Държавата - МРРБ | 35,00 % |
| Община Плевен | 31,60 % |
| Община Белене | 2,49 % |
| Община Гулянци | 2,98 % |
| Община Долна Митрополия | 4,83 % |
| Община Долни Дъбник | 2,81 % |
| Община Искър | 1,66 % |
| Община Левски | 4,80 % |
| Община Никопол | 2,24 % |
| Община Пордим | 1,55 % |
| Община Червен бряг | 6,71 % |
| Община Кнежа | 3,33 % |

На основание чл.10, ал.5, т.5 от Правилника за организацията и дейността на асоциациите по водоснабдяване и канализация, Ви предоставям предложение за решение по точките от дневния ред:

***Решение по т.1:***

**На основание 198в, ал.4, т.5 от Закона за водите във връзка с чл. 6.4, б. „д“ и „е“ от Договора Асоциацията по ВиК на обособената територия, обслужвана от „Водоснабдяване и канализация” ЕООД – Плевен**

**РЕШИ:**

Приема решение и съгласува Бизнес план на „ ВиК“ ЕООД Плевен за регулаторен период 2022- 2026 година на основание чл. 6.4 от Договора за стопанисване, поддържане и експлоатация на ВиК системите и съоръженията и предоставяне на водоснабдителни и канализационни услуги.

***Решение по т.2:***

**На основание чл.5, ал.3 от** Наредба № 4 от 14 септември 2004 г. за условията и реда за присъединяване на потребителите и за ползване на водоснабдителните и канализационните системи **Асоциацията по ВиК на обособената територия, обслужвана от „Водоснабдяване и канализация" ЕООД – Плевен**

**РЕШИ:**

Приема решение и съгласува Договор за доставка на вода между ВиК АД Ловеч и ВиК ЕООД Плевен

***Решение по т.3:***

**На основание чл.20, ал.3 от Правилник за организацията и дейността на асоциациите по водоснабдяване и канализация**

**Асоциация по ВиК на обособената територия, обслужвана от „Водоснабдяване и канализация“ ЕООД – гр. Плевен**

**РЕШИ:**

Приема препоръчителния размер на вноската на държавата в бюджета на Асоциацията по ВиК –Плевен за 2022 година да бъде **22 000,00 (двадесет и две хиляди)** лева.

Предвид гореизложеното и на основание чл.198е, ал.5 от Закона за водите, моля в съответствие с Вашите компетенции да осигурите предоставянето на мандат от Общинския съвет за гласуване от страна на представителя на Вашата община в Общото събрание по така предложения дневен ред.

Позицията и мандатът на представителите на общината за всяко заседание на Общото събрание следва да са съгласувани по ред, определен от Общинския съвет, съгласно чл. 198е, ал. 5 от Закона за водите.

На основание чл. 198е, ал. 3 от Закона за водите, представителят на общината в Асоциацията е Кметът на общината, а при невъзможност той да участва общинският съвет определя друг представител. Моля в решенията на Общинския съвет да се предвиди резервен член при съмнения за присъствието на основния представител. Препис от взетото решение на съответния общински съвет е необходимо да представите в Асоциацията, най-късно в деня на провеждане на заседанието на общото събрание преди регистрацията.

Съгласно чл. 11, ал. 1 от ПОДАВиК, всеки член на асоциацията има право да иска включването на допълнителни въпроси за обсъждане в дневния ред на общото събрание, като исканията за включване на нови точки в дневния ред следва да се изпратят в писмена форма на адреса на Асоциацията.

В случай, че по внесените в дневния ред допълнителни въпроси за обсъждане е необходимо общото събрание на асоциацията да приеме конкретни решения, моля ведно с поставените въпроси да представите и проекти на решения по тях.

В качеството си на Председател на Асоциацията по ВиК на обособената територия, обслужвана от „ ВиК“ ЕООД Плевен, с оглед изпълнението на взаимните

ни задължения по Закона за водите, Ви приканвам да предприемете необходимите действия за осигуряване на необходимите условия за провеждане на заседанието, насрочено за **13.07.2020 г.**

Предоставям Ви писмените материали, свързани с дневния ред на общото събрание, съгласно изискванията на чл.10, ал.6 от ПОДАВИК и в изпълнение на чл. 16, т.3 и чл. 26, ал.1 и ал.2 от Правилника материалите по т.1 и т.2 от предложения дневен ред на заседанието.

Настоящата покана Ви се изпраща чрез системата за електронен обмен на документи и на официалната Ви електронна поща, като същата ще бъде публикувана и на интернет страницата на Областна администрация–Плевен, в изпълнение изискванията на чл. 10, ал. 2 и ал. 3 от Правилника за организацията и дейността на Асоциациите по ВиК/изм.и доп. ДВ,бр.3 от 12.01.2021 г./

**Приложения:**

1. Бизнес- план на „Водоснабдяване и канализация“ ЕООД, гр. Плевен за регулаторен период 2022- 2026 година.;
2. Договор за доставка на вода между ВиК АД Ловеч и ВиК ЕООД Плевен;

**С УВАЖЕНИЕ,**
**МАРИО ТОДОРОВ**
***Председател на Асоциация по ВиК***
***на обособената територия, обслужвана от***
***„ВиК“ ЕООД гр.Плевен***

*гр. Плевен. пл. „Възраждане“ № 1, п.к. 1057, тел: 064-880 119, факс: 064-804 136, e-mail: a_vik_pleven@abv.bg*

**А С О Ц И А Ц И Я  П О  В и К  НА ОБОСОБЕНАТА ТЕРИТОРИЯ, ОБСЛУЖВАНА ОТ „В И К“ ЕООД ГР. П Л Е В Е Н**

## Таблица с процентното разпределение на гласовете на членовете в Общото събрание и размера на вноските на общините в БЮДЖЕТ за 2022 година

| № | Име / наименование | ЕГН/ ЕИК | Гражданство / държава | % в собственост та | Размер на участие стойност в лева |
|---|---|---|---|---|---|
| 1. | Държавата - Министерство на регионалното развитие и благоустройство | 831661388 | Република България | 35% | 22 000 лв. |
| 2. | Община Плевен | 000413974 | Република България | 31,60% | 19862,86 лв. |
| 3. | Община Белене | 000413579 | Република България | 2,49% | 1565,14 лв. |
| 4. | Община Гулянци | 000413691 | Република България | 2,98% | 1873.14 лв. |
| 5. | Община Долна Митрополия | 000413725 | Република България | 4,83% | 3036,00 лв. |
| 6. | Община Долни Дъбник | 000413732 | Република България | 2,81% | 1766,29 лв. |
| 7. | Община Искър | 000413942 | Република България | 1,66% | 1043,43 лв. |
| 8. | Община Левски | 000413814 | Република България | 4,80% | 3017,14 лв. |
| 9. | Община Никопол | 000413885 | Република България | 2,24% | 1408,00 лв. |
| 10. | Община Пордим | 000413999 | Република България | 1,55% | 974,29 лв. |
| 11. | Община Червен бряг | 000414154 | Република България | 6,71% | 4217,71 лв. |
| 12. | Община Кнежа | 000193243 | Република България | 3,33% | 2093,14 лв. |
| Общо: | | | | | **62857,14 лв.** |

***С уважение,***
***Марио Тодоров***
***Председател на Асоциация по ВиК на обособената територия, обслужвана от „ВиК“ ЕООД гр.Плевен***

*гр. Плевен, пл. „Възраждане“ № 1, п.к. 1057, тел: 064-880 119, 064-804 136, факс:064/801-072,*
*e-mail: a_vik_pleven@abv.bg*

СЪГЛАСУВАЛ: /п/
Марио Тодоров
ПРЕДСЕДАТЕЛ НА АВиК ПЛЕВЕН

# ПРОЕКТ за БЮДЖЕТ
## ЗА 2022 ГОДИНА
## НА АСОЦИАЦИЯ ПО В И К НА ОБОСОБЕНАТА ТЕРИТОРИЯ, ОБСЛУЖВАНА ОТ "ВОДОСНАБДЯВАНЕ И КАНАЛИЗАЦИЯ" ЕООД ПЛЕВЕН

| № по ред | ВИД РАЗХОД | ГОДИШЕН РАЗМЕР В ЛЕВА |
|---|---|---|
| I. | **ПРИХОДИ - ВСИЧКО** | **62 857,14 лв.** |
| 1. | Финансиране на текущата дейност от държавата - средства осигурени от бюджета на МРРБ, съгл. чл. 198в, ал. 13 от ЗВ | 22 000,00 лв. |
| 2. | Финансиране на текущата дейност от Общините - осигурени от бюджетите на съответните Общини съобразно процентното съотношение на гласовете им, , съгл. чл 198в, ал. 13 от ЗВ | 40 857,14 лв. |
| 3. | Дарения от физически или юридически лица, както и от международни финансови институции, фондове и програми | |
| II. | **РАЗХОДИ - ВСИЧКО** | **62 857,14** |
| 1. | Текущи разходи | **62 857,14** |
| 1.1. | Персонал, други възнаграждения и плащания на персонал, задължителни осигурителни вноски от работодателя | **54 960,45** |
| | *- заплати и възнаграждения за персонала, нает по трудови правоотношения* | 43 500,00 |
| | *- други възнаграждения и плащания за персонала (гр.договори и др.)* | 3 000,00 |
| | *- задължителни осигурителни вноски от работодатели* | *8 460,45* |
| 1.2. | Издръжка, в т.ч.: | **7 896,69** |
| | *- материали* | 1 000,00 |
| | *- консумативи (вода, горива и ел.енергия, топлоенергия и др.)* | 2 500,00 |
| | *- разходи за външни услуги* | 2 500,00 |
| | *- разходи за командировка* | 1 000,00 |
| | *- разходи за застраховки на ДМА (офисно обзавеждане и оборудване)* | 200,00 |
| | *- други разходи, некласифицирани другаде* | 696,69 |
| III. | **ОБЩО СРЕДСТВА ЗА 2022 ГОДИНА НЕОБХОДИМИ КАТО БЮДЖЕТНО САЛДО (+/-) (I. - II.)** | **0,00** |
| IV. | **ФИНАНСИРАНЕ** | **0,00** |
| 1. | Депозити и средства по сметки – нето (+/-) | 0,00 |
| 1.1. | Остатък в левове по сметки от предходния период (+) | 8 170,00 |
| 1.2. | наличност по сметки в края на периода (-) | -8 170,00 |

**Изготвил:** *Венета Павликянова- финансов експерт А ВиК Плевен* /п/

# ОБЩИНА ДОЛНИ ДЪБНИК

*5870 Долни Дъбник, ул. "Христо Янчев" №59, тел. 06514 24 45, факс 06514 20 70,*
*email: dolnidabnik@dolnidabnik.egov.bg,, www.dolni-dabnik.com*


ОБЩИНСКИ СЪВЕТ
ДОЛНИ ДЪБНИК
Вход. № 434/14.07.2021

Изх. № 0800-1143/14.07.2021

**ДО**
**ОБЩИНСКИ СЪВЕТ**
**ГР. ДОЛНИ ДЪБНИК**

## ПРЕДЛОЖЕНИЕ
### ОТ ИВАН ДИМИТРОВ ВЕТОВ
### КМЕТ НА ОБЩИНА ДОЛНИ ДЪБНИК

**Относно:** Отчет за дейността на спортните клубове, проведените масови физкултурни и спортни прояви на територията на община Долни Дъбник и отчет за изразходените средствата по бюджета на община Долни Дъбник за 2020 г. определени с решене № 31/30.01.2020 г. на Общински съвет – Долни Дъбник.

**Основания:** Чл. 21, ал. 1, т. 23 и т. 24 и ал. 2 от Закона за местното самоуправление и местната администрация.

**ГОСПОЖИ И ГОСПОДА ОБЩИНСКИ СЪВЕТНИЦИ,**

**Предлагам Общински съвет да**
**РЕШИ:**

1. Приема отчет за дейността на спортните клубове, проведените масови физкултурни и спортни прояви на територията на община Долни Дъбник и отчет за изразходените средствата по бюджета на община Долни Дъбник за 2020г. определени с решене № 31/30.01.2020 г. на Общински съвет – Долни Дъбник

**Приложение:**
- Отчет за дейността на спортните клубове, проведените масови физкултурни и спортни прояви на територията на община Долни Дъбник за 2020 г.
- Отчет за изразходените средствата по бюджета на община Долни Дъбник за 2020 г. определени с Решение на Общинския съвет № 31 / 30.01.2020 г.

**Вносител:**

**ИВАН ВЕТОВ**
КМЕТ НА ОБЩИНА ДОЛНИ ДЪБНИК

Изготвил: Биляна Ралчева
Директор на дирекция „СХД"

# ОБЩИНА ДОЛНИ ДЪБНИК

*5870 Долни Дъбник, ул. "Христо Янчев" №59, тел. 06514 24 45, факс 06514 20 70,*
*email: dolnidabnik@dolnidabnik.egov.bg, www.dolni-dabnik.com*


# О Т Ч Е Т

## за дейността на спортните клубове, проведените масови физкултурни и спортни прояви на територията на община Долни Дъбник за 2020 година

Ежегодно с решение на общински съвет – Долни Дъбник се определя размер на целева субсидия за подпомагане на спортните клубове в общината. За сметка на местни приходи се планират средства като допълнително финансиране на делегирана от държавата дейност „Спорт за всички", които за 2020 г., са в размер на 20 000 лв., определени с Решение на общинския съвет **№ 31/30.01.2020 г.**: и са насочени в две направления:

- Подпомагане на спортните клубове;
- Организиране на масови физкултурни и спортни прояви.

**I. Направление „Подпомагане на спортните клубове"**

Към настоящия момент на територията на общината функционират три спортни клуба:

1. Футболен клуб **„Лавров"** – с. Горни Дъбник, с председател Евгений Славски.
2. Футболен клуб **„Чавдар 2011"** – с. Садовец, с председател Иван Рангелов;
3. Спортен клуб **„Бешков 2018"**- гр. Долни Дъбник, с председател Лена Богданова, регистриран на 27.12.2019 г.

Футболните клубове използват определените им средства за осъществяване на тренировъчна дейност и участие на мъжките отбори в областното първенство на БФС, което включва: поддържане на игрищата в с. Садовец и с. Горни Дъбник, където се провеждат официалните срещи от областното първенство по футбол, съдийски такси при домакинство, охрана и за част от транспортните разходи при гостуване на отборите, за материали и спортна екипировка.

**Спрямо сезон 2020/2021 година клубовете отчитат следното представяне на мъжките отбори в областното първенство, както следва:**

**ФК „Лавров“** и **ФК „Чавдар 2011“** участват в група Б, район-Плевен Запад. Първенството се състои от 10 отбора, всеки отбор изиграва 18 срещи, от които 9 домакинства и 9 гостувания.

От девет домакинства отборът на ФК „Лавров“ има девет победи с голов резултат 40/10, от девет гостувания - четири загуби, два равни и три победи с голов резултата 18/21. ФК „Лавров“ събира 38 точки, а като класиране разделя първото място с отборът на „Спартак“ Койнаре, който също има 38 точки.

ФК „Чавдар 2011“ има 10 победи, 2 равенства, 7 загуби, с актив от 31 точки заема пето място в групата.

Успешно е представянето на футболистите от **аматьорския отбор** на Община Долни Дъбник - "Жълтата подводница", който в изключително оспорван двубой спечели първенството в трети квалификационен турнир от "Проект 2020", организиран от Българска Асоциация по Мини Футбол в партньорство с Български Футболен съюз и Национално сдружение на общините в Република България.

Основна дейност на **СК „Бешков 2018“** е насочена към подготовката на състезатели - деца и младежи от различни възрастови групи за участието им в различни държавни и международни първенства от календара на Българската федерация на клубовете по спортни танци, както и различни културни събития на територията на общината и извън нея. Картотекирани 6 бр. състезателни двойки, 1 треньор и 1 съдия.

През спортно състезателната 2020 година СК „ Бешков 2018“ са взели участие само в едно държавно първенство от Календара на Българската федерация на клубовете по спортни танци поради въведените ограничителни мерки за неразпространяване на Ковид 19.

В резултат от участие в първенството състезателните двойки от клуба са се класирали и са постигнали едно 4-то място и три 5-ти места.

**II. Направление „Организиране на масови физкултурни и спортни прояви“.**

Второто направление, подпомагано със средства от бюджета на общината, е за организиране и провеждане на масови физкултурни и спортни прояви, които са насочени основно към подрастващите.

- Проведен спортен лагер в гр. Априлци, хотел „Панорама“, от 27.08.202 до 01.09.2020 г., за децата и младежите при СК „Бешков 2018“ гр. Долни Дъбник.

- Проведен велопоход под патронажа на Кмета на община Долни Дъбник, съвместно с НЧ „Илия Бешков1898“ на 14.09.2020 г.

**През 2020 г. не са провеждани традиционни ученически спортни игри и турнири, включително и ученически турнири за Купата на Кмета, поради въведените ограничителни мерки за неразпространяване на Ковид 19.**

От предоставената информация могат да бъдат направени следните обобщения и изводи:

- Съобразно наличните ресурси община Долни Дъбник полага усилия за създаване на условия за занимания с физически упражнения, спорт и социален туризъм на деца, младежи и граждани и условия за развитието на спорта за всички.
- Развитието и насърчаването на физическото възпитание, спорта и социалния туризъм в общината са възможни при наличие на подходяща спортно-материална база, кадрово и финансово обезпечаване на тези дейности.
- През 2020 година е подадено проектното предложение на Община Долни Дъбник - Проект „Ремонт на спортни площадки в двора на СУ „Христо Ботев” гр. Долни Дъбник”. Планирано е да бъдат изградени спортни площадки в училищния двор за футбол, волейбол и фитнес на открито. Стойността на бюджета за реализиране на тази инициатива е 197 807 лв. с ДДС, от тях 40% или 79 123 лв. са осигурени от проект “Красива България“ , а с одобрението на Общински съвет Долни Дъбник и решение №160/18.12.2020г., общинска администрация ще осигури останалите 60% или 118 684 лв. Проекта е одобрен за финансиране и реализация с решение № 1/05.02.2021 г. на Управителния съвет на Проект “Красива България“.
- В рамките на финансовите си възможности Община Долни Дъбник подпомага спортните клубове, регистрирани на нейната територия, което позволява те да осъществяват тренировъчна и състезателна дейност.

**Приложение:**
*Отчет за изразходените средства за дейността на спортните клубове и проведените масови физкултурни и спортни прояви през 2020 година, от бюджета на Община Долни Дъбник, съгласно Решение на Общински съвет № 31/ 30.01.2020 г.*

**Изготвил:**

Изготвил: Биляна Ралчева
Директор на дирекция „СХД“

# ОТЧЕТ

за изразходените средства от бюджета на Футболните клубове, детските отбори и общинските спортни турнири на територията на Община Долни Дъбник през 2020 година по Решение на Общински съвет № 31/30.01.2020г.

**I. Изразходени средства от спортните клубове на територията на Общината:**

| № | Футболен клуб | Бюджет за 2020 год. | Усвоени средства за 2020 год. | Неусвоени средства за 2020 год. | Усвоени средства над бюджета за 2020 год. |
|---|---|---|---|---|---|
| 1 | 2 | 3 | 4 | 5 | 6 |
| 1 | ФК"Единство" | - лв. | лв. | лв. | 0 лв. |
| 2 | ФК"Лавров" | 5800,00 лв. | 3640,12 лв. | 2159,88 лв. | 0 лв. |
| 3 | ФК"Чавдар 2011" | 5800,00 лв. | 3838,41 лв. | 1961,59 лв. | 0 лв. |
| | **Общо:** | **11600,00 лв.** | **7478,53 лв** | **4121,47 лв** | **0 лв.** |
| Неусвоени средства от бюджет, общо за ФК: | | | | 4121,47 лв. | |

**II. Изразходени средства от организиране и провеждане масови физкултурни и спортни прояви на територията на Общината:**

| № | | Бюджет в лв. за 2020 год. | Усвоени средства за 2020 год. | Неусвоени средства от бюджета 2020 г. | Усвоени средства над бюджета за 2020 год. |
|---|---|---|---|---|---|
| 1 | 2 | 3 | 4 | 5 | |
| 1 | Участие на детски и ученически отбори в областни, регионални и нац. спортни състезания по различни видове спорт | 1800,00 лв. | 1954,96 лв. | 0 | 154,96 лв. |
| 2 | Организиране и провеждане на общински спортни турнири и състезания – Купата на кмета , Месец на българския спорт и други | **1600,00 лв.** | **0** | **0** | 0 лв. |
| 3 | Резерв | **5000,00** | **0** | **5000,00 лв.** | 0 лв. |
| | **Общо:** | **8400,00** | **1954,96** | **5000,00** | 154,96 лв. |

• Общият бюджет за спорт на територията на Община Долни Дъбник по решение на Общински съвет за 2020 год. е в размер на 20000,00 лв.

• Общо изразходените средства от бюджета за 2020 год. за спорт на територията на Община Долни Дъбник са 9433,49 лв.

• Общо неизразходените средства от бюджета за спорт на територията на Община Долни Дъбник през 2020 год. са 10566,51 лв.

Изготвил:
М. Велева –
Иванова -
Ст.счетоводител