ОБЩИНА ДОЛНИ ДЪБНИК

5870 Долни Дъбник, ул. "Христо Янчев" №59, тел. 06514 24 45, факс 06514 20 70,
email : dolnidabnik@dolnidabnik.egov.bg, www.dolni-dabnik.com

ОБЩИНА ДОЛНИ ДЪБНИК
Изх.№ 0800-1292/06.08.2020г.

ДО
ОБЩИНСКИ СЪВЕТ
ДОЛНИ ДЪБНИК

ОБЩИНСКИ СЪВЕТ
ДОЛНИ ДЪБНИК
Вход. №743/07.08.2020г.

П Р Е Д Л О Ж Е Н И Е
от
ИВАН ДИМИТРОВ ВЕТОВ
КМЕТ НА ОБЩИНА ДОЛНИ ДЪБНИК

Относно: Отчет на Кмета на Община Долни Дъбник за изпълнение на решенията на Общинския съвет, приети през периода юни 2020 – декември 2020г.

Основание: чл.44, ал.1, т.7 от Закона за местното самоуправление и местната администрация и чл.77 от Правилника за организацията и дейността на Общински съвет Долни Дъбник, неговите комисии и взаимодействието му с общинска администрация

УВАЖАЕМИ ДАМИ И ГОСПОДА ОБЩИНСКИ СЪВЕТНИЦИ,

П Р Е Д Л А Г А М

Общински съвет Долни Дъбник да

Р Е Ш И:

Приема Отчета на Кмета на Община Долни Дъбник за изпълнение на решенията на Общинския съвет, приети през периода юни 2020 – декември 2020г.

ОБЩИНА ДОЛНИ ДЪБНИК КМЕТ

Вносител:

ИВАН ВЕТОВ
КМЕТ НА ОБЩИНА ДОЛНИ ДЪБНИК

Изготвил: Мая Тонова
Директор на дирекция АПО

ОБЩИНА ДОЛНИ ДЪБНИК

5870 Долни Дъбник, ул. "Христо Янчев" №59, тел. 06514 24 45, факс 06514 20 70,
email : dolnidabnik@dolnidabnik.egov.bg, www.dolni-dabnik.com

ОТЧЕТ
на Кмета на Община Долни Дъбник
за изпълнение на решенията на Общински съвет Долни Дъбник,
приети през периода юни 2020 - декември 2020г.

Уважаеми госпожи и господа общински съветници,

През периода юни 2020 - декември 2020г. Общински съвет Долни Дъбник е приел 143 броя решения.

На кмета на общината са възложени за изпълнение 139 броя решения. В настоящия отчет за цитирания период те са групирани по дирекции.

Дирекция „Финанси и бюджет" е работила по подготовка на предложения до Общински съвет Долни Дъбник и по изпълнението на приетите решения, свързани с :

- Актуализации на бюджета за 2020г., информация за полугодието на 2020г., отчет за изпълнение на бюджета за 2019г. - решенията са изпълнени , като са извършени плащания, приетите актуализации, информация и отчет са представени на Министерство на финансите чрез Информационната система на общините;
- Поемане на общински дълг – сключен е договор за кредит с фонд „ФЛАГ" за изпълнение на проект за техническа рекултивация на депото в гр.Долни Дъбник, финансиран по ОП „Околна среда";
- Отпуснати са финансови помощи на лице за лечение и на РС „ПБЗН" Плевен за ремонт на нова база;
- Приети са решения, свързани със съфинансиране на проекти по ПРСР и „Красива България", като същите са изпълнени и средствата са предоставени;
- Изменение на Наредбата за определяне и администриране на местните такси и цени на услуги – отразени са промените и се прилагат;
- Приемането на актуализирана тригодишната бюджетна прогноза за периодите 2021 – 2023г.- решението е изпълнено и прогнозата е представена на Министерство на финансите чрез Информационната система на общините;
- Актуализиране на програмата за придобиване, управление и разпореждане с имоти общинска собственост за 2020г. и решения за промяна вида на общинската собственост, по управление и разпореждане с общински имоти – изпълнени са като са проведени търгове и са изготвени съответните договори и актове за общинска собственост;
- Приемане на решение за избор на Управител на „РЕКС" ЕООД - сключен е договор за управление и е вписан в Агенцията по вписванията;
- Упълномощаване на кмета на общината за подписване на Запис на заповед във връзка с проекти на общината – подписана е Запис на заповед, внесено е авансово искане и е получен аванс и ДДС върху него от ДФ „Земеделие";
- Промени в Наредбата за определяне и администриране на местните такси и цени на услуги – отразени са промените и се прилагат;
- Възлагане на автобусни превози по автобусни линии Плевен – Долни Дъбник и Плевен - Садовец - изпълнени са и има сключени договори с изпълнители;
- Приемане на план-сметката за сметопочистване и определяне размера на ТБО за 2021г. - решението се изпълнява, като се извършват и разплащат дейностите по нея.

Дирекция „Устройство на територията“ е работила по изготвянето на 17 броя предложения до Общински съвет Долни Дъбник и изпълнението на приетите решения, свързани с:

- Разрешаване изработването на Подробни устройствени планове – за определяне на санитарно-охранителна зона; за промяна на предназначението на имоти; за промяна на регулационна линия на имоти; за право на преминаване и поставяне на временни съоръжения.
- Именуване на поземлен имот №000414 в землището на с. Горни Дъбник;
- Промяна на определената с Решение №46/27.02.2020 год. на Общински съвет Долни Дъбник форма на управление на общинските горски територии;
- Одобряване на Годишен план за ползване на дървесина на община Долни Дъбник за 2020 год. и определяне начина на ползване на дървесина, която ще се добие от горски територии, собственост на община Долни Дъбник през 2020 год.
- Кандидатстване на община Долни Дъбник в предприятие за управление на дейностите по опазване на околната среда /ПУДООС/, Държавен бюджет и други източници на финансиране с проектно предложение „Реконструкция и подмяна на вътрешна водопроводна мрежа на с. Петърница, община Долни Дъбник“ – втори етап.
- Кандидатстване на Община Долни Дъбник по Проект „Красива България” за финансиране през 2021 год. с проект „Ремонт на спортни площадки на открито в УПИ VI-1290, кв. 25а, във двора на СУ „Христо Ботев” гр. Долни Дъбник”.
- Одобряване на План – сметка на приходите и разходите за дейностите по сметопочистване и определяне размера на таксата за битови отпадъци (ТБО) за 2021 година.

Приетите решения на Общински съвет Долни Дъбник, свързани с работата на Дирекция „Устройство на територията“, са изпълнени.

Дирекция „Стопански и хуманитарни дейности” е работила по подготовка на предложения до Общински съвет Д. Дъбник свързани с дейността на образованието, здравеопазването, приемане на годишни отчети, гражданска защита и дейности в селското стопанство.

За отчетния период са изготвени 8 бр. предложения и е работено по тяхното изпълнение, както следва:

- Даване съгласие за кандидатстване на община Долни Дъбник пред Фонд „Социална закрила“ към МТСП с проект „Подпомагане образователния процес на децата и младежите от ЦНСТ „Свети Иван Рилски“ с. Садовец.
- Отчет за изразходените средства по бюджета на община Долни Дъбник за 2019-2020 г. за зимно поддържане и снегопочистване на Общинска пътна мрежа на територията на община Долни Дъбник;
- Отпускане на финансова помощ за извършване на процедура по асистирана репродукция;
- Отпускане на финансова помощ за лечение;
- Функциониране на паралелки с изключение от норматива за минималния брой на учениците през учебната 2020/2021година;
- Предоставяне на безвъзмездно ползване и управление на МПС-частна общинска собственост, на училища, второстепенни разпоредители с бюджетни кредити в община Долни Дъбник за осъществяване на превоз на ученици;

- Даване съгласие за разкриване на детска кухня към детска градина „Щастливо детство“ гр. Долни Дъбник.
- Приемане на Наредбата за обема на животновъдната дейност и местата за отглеждане на селскостопански животни на територията на община Долни Дъбник;

От приетите 8 решения на Общинският съвет 6 са изпълнени , а останалите 2 са в процес на изпълнение:

- Функциониране на паралелки с изключение от норматива за минималния брой на учениците през учебната 2020/2021година;
- Даване съгласие за разкриване на детска кухня към детска градина „Щастливо детство“ гр. Долни Дъбник.

Дирекция „Административно-правно обслужване” за отчетния период не е изготвяла предложения до Общински съвет и не е работила директно по изпълнение на решения. Отговорно, своевременно и спазвайки съответните срокове, същата е осигурявала материалите, необходими както за работата на постоянните комисии, така и за провеждане на заседанията на Общинския съвет. Дирекцията е участвала пряко в подготовката, провеждането и изготвянето на протоколи и решения от заседанията на Общински съвет Долни Дъбник, както и публикуване на съответните материали на сайта на общината.

През отчетния период се градят и утвърждават ефективни взаимоотношения между Кмета на Община Долни Дъбник и общинска администрация от една страна и от друга страна – Председателя на общинския съвет, постоянните комисии и отделните съветници. Добрите взаимоотношения дават своите положителни резултати при подготовката на проекти, обсъждане, приемане и изпълнение на ползотворни и конструктивни решения – факти, характерни за не много общини в България.

Вносител:

ИВАН ВЕТОВ
КМЕТ НА ОБЩИНА ДОЛНИ ДЪБНИК

Обобщил информацията: Мая Тонова
Директор на дирекция АПО

ОБЩИНА ДОЛНИ ДЪБНИК

5870 Долни Дъбник, ул. "Христо Янчев" №59, тел. 06514 24 45, факс 06514 20 70,
e-mail:dolnidabnik@dolnidabnik.egov.bg, www.dolni-dabnik.com

ОБЩИНСКИ СЪВЕТ
ДОЛНИ ДЪБНИК
Вход. №993/12.08.2021 г.

Изх. № 0800-1312/12.08.2021 г.

ДО
ОБЩИНСКИ СЪВЕТ
ДОЛНИ ДЪБНИК

ПРЕДЛОЖЕНИЕ
от
Радослав Иванов Тодоров
За Кмет на Община Долни Дъбник
Съгласно Заповед №316/27.07.2021 г.

ОТНОСНО: Обезпечаване като поръчител вземането на „Банка ДСК" ЕАД по кредитна линия за финансиране на одобрени допустими текущи разходи от ДФ "Земеделие" на Сдружение „Местна инициативна група Долна Митрополия – Долни Дъбник"
ОСНОВАНИЯ: чл. 21 ал. 1, т. 10 и т. 24 и чл. 27, ал. 4 и ал. 5 от ЗМСМА, Решение №34/14.08.2018 г. и Писмо вх. № 6300-3976/10.08.2021 г. на Изпълнителния директор на УС на Сдружение „Местна инициативна група Долни Митрополия – Долни Дъбник"

Госпожи и господа Общински съветници,

Във връзка с Решение № 402 от 05.09.2018 г. на Общински съвет Долни Дъбник, с което е дадено разрешение Община Долни Дъбник да обезпечи като поръчител вземането на „Банка ДСК" ЕАД по кредитна линия за финансиране на одобрени допустими текущи разходи на СНЦ „МИГ Долна Митрополия – Долни Дъбник" и във връзка с предстоящото през месец ноември 2021 г. изтичане на 12-месечния срок на кредита по Договор за кредитна линия № 9/14.11.2018 г., сключен между СНЦ „МИГ Долна Митрополия – Долни Дъбник" и „Банка ДСК" ЕАД, е необходимо да бъде подадено искане за продължаване на срока на кредита.

Съгласно изискванията на „Банка ДСК" е необходимо Общински съвет Долни Дъбник да вземе решение Община Долни Дъбник да обезпечи като поръчител вземането на „Банка ДСК" ЕАД по Договор за кредитна линия № 9/14.11.2018 г. и всички бъдещи анекси към него.

Предвид гореизложеното и на основание чл. 21 ал. 1, т. 10 и т. 24 и чл. 27, ал. 4 и ал. 5 от ЗМСМА, Решение №34/14.08.2018 г. и Писмо вх. № 6300-3976/10.08.2021 г. на Изпълнителния директор на УС на Сдружение „Местна инициативна група Долни Митрополия – Долни Дъбник"

ПРЕДЛАГАМ
Общинският съвет да реши:

1. Дава съгласие Община Долни Дъбник, ЕИК 000413732 да обезпечи като поръчител вземането на „Банка ДСК" ЕАД, ЕИК 121830616 по Договор за кредитна линия № 9/14.11.2018г. и всички бъдещи анекси към него, сключен между „Банка ДСК" ЕАД, ЕИК 121830616 и Сдружение „Местна инициативна група Долни Митрополия – Долни Дъбник", Булстат 177033882 в размер до 100 000 лева при следните параметри на кредитната линия :

***Кредитна линия за финансиране на одобрени допустими текущи разходи от ДФЗ.**

- Размер: до 100 000 BGN
- Вид на кредита: револвираща кредитна линия
- Цел на кредита: Финансиране на оборотни средства за дейността, като не се допуска финансиране на инвестиционни разходи.
- Срок на кредита: 12 месеца с възможност за продължаване до 30.06.2023г.
- Усвояване: на части
- Погасяване: Кредитът се погасява с всяко постъпление от Държавен фонд Земеделие, свързано с Бюджета на **„МИГ Долна Митрополия – Долни Дъбник“** за съответната година, с възможност за последващо усвояване.
- Лихвен процент: 1м EURIBOR(-0.369) + надбавка 3,07%
- Такса управление: 0,30%
- Такса ангажимент: 0,00%
- Обезпечение:

✓ Първи по ред Особен залог върху Вземания от ДФЗ - **одобрения бюджет на „МИГ Долна Митрополия – Долни Дъбник“ в размер на 977 900,00 BGN**

✓ Поръчителство от ОБЩИНА ДОЛНА МИТРОПОЛИЯ и ОБЩИНА ДОЛНИ ДЪБНИК

✓ Залог на вземане по сметките на **„МИГ Долна Митрополия – Долни Дъбник“**, открити в Банка ДСК

2. Оправомощава Кмета на Община Долни Дъбник да извърши всички правни и фактически действия и подпише с кредитора „Банка ДСК“ ЕАД при горе изброените параметри*, анекса към договора за поръчителство и всички свързани с тази сделка документи и да представлява Община Долни Дъбник лично или чрез пълномощник пред Банката.

ОБЩИНА * КМЕТ * ДОЛНИ ДЪБНИК

ВНОСИТЕЛ:
РАДОСЛАВ ТОДОРОВ
ЗА КМЕТ НА ОБЩИНА ДОЛНИ ДЪБНИК
Съгласно Заповед №316/27.07.2021 г.

Изготвил:
Валя Груева – финансов контрольор

ОБЩИНА ДОЛНИ ДЪБНИК

5870 Долни Дъбник, ул."Христо Янчев" №59, тел. 06514 24 45, факс 06514 20 70,
email : dolnidabnik@dolnidabnik.egov.bg, www.dolni-dabnik.com

ДО
ОБЩИНСКИ СЪВЕТ
ДОЛНИ ДЪБНИК

ОБЩИНСКИ СЪВЕТ
ДОЛНИ ДЪБНИК
Вход. № 447/09.08.2021г

ОБЩИНА ДОЛНИ ДЪБНИК
Изх.№ 0300-1291/06.08.2021г

ПРЕДЛОЖЕНИЕ

от Иван Димитров Ветов
Кмет на Община Долни Дъбник

Относно: Приемане на годишния отчет за изпълнение на бюджета на Община Долни Дъбник за 2020г.

Основания: Чл.21, ал.1, т.6 и ал.2 от ЗМСМА, чл.140, ал.1, 2 и 3 от Закона за публичните финанси, чл.9 от Закона за общинския дълг; Писма на МФ; Заповеди на Кмета на Общината и Директорите на училища, Решения на Общински съвет за актуализация през 2020 г. и чл.33 от Наредбата за условията и реда за съставяне на тригодишна бюджетна прогноза за местни дейности и за съставяне, приемане, изпълнение и отчитане на бюджета на Община Долни Дъбник

Госпожи и Господа Общински съветници

ПРЕДЛАГАМ

Общинският съвет да реши :

1.Приема годишния отчет за изпълнение на бюджета на Община Долни Дъбник за 2020г., съгласно Приложения № 1,2,3,4, 6, доклад към тях.

2.Приема отчета за общинския дълг към 31.12.2020г. и дълга на търговските дружества по чл.8а от Закона за общинския дълг, съгласно Приложение № 15 към ФО №1/18.01.2021г.

3.Приема отчета за изпълнение на сметките за средства от Европейския съюз на Община Долни Дъбник за 2020г., съгласно Приложение № 5.

4.Приема отчета за съществените сделки и операции на общината за 2020г., съгласно Приложение № 7.

Приложени материали :

1. Приложения №№ 1,2,3,4,5,6, 7, и Приложение 15 към ФО №1/18.01.2021г.
2. Доклад за годишния отчет за изпълнението на бюджета за 2020г.
3. Отчети на търговските дружества за дълга и дивидента за 2020г.

ИВАН ДИМИТРОВ ВЕТОВ
КМЕТ НА ОБЩИНА ДОЛНИ ДЪБНИК

Изготвил : Валентина Павлова
Директор на дирекция „Финанси и бюджет"

Д О К Л А Д

за изпълнение на бюджета на Община Долни Дъбник за 2020г.

Изминалата 2020г. беше последната година от програмен период 2014г.-2020г. за България като страна членка на Европейския съюз, през която бяхме изправени пред предизвикателството да отговорим на нарастващите потребности и очаквания на гражданите и бизнеса. Тя беше една твърде различна от предходните години, през която в условията на извънредно положение и извънредна епидемична обстановка във връзка с разпространението на COVID-19 всички ние изпълнявахме бюджета в приходната и разходната му част, при стриктно спазване на мерките на здравния министър, които неминуемо се отразиха на бизнеса, на някои публични услуги и на приходите в бюджета.

В тези трудни условия общината успя да приключи 2020г. добре – без просрочени задължения и с много малък размер просрочени вземания – 31 795лв, от които наеми 23 501 лв. и 8 294лв. такси от детски градини и домашен социален патронаж. Предоставените заеми по проекти, останали невъзстановени към края на годината са също в малък размер - 22 000 лв. от общината и 38 101 лв. от училищата. Към края на годината няма поет общински дълг чрез заеми от финансови институции.
Преходният остатък от 2020г. по бюджетните сметки е общо 1 921 961 лв., от които за местни дейности 514 920 лв. и за делегирани от държавата дейности 1 407 041 лв, в т.ч. по проекти на училищата 185 802 лв.

Първоначалният бюджет на общината за 2020г. беше приет с Решение на Общински съвет Долни Дъбник № 37/30.01.2020г. в размер на 11 914 421 лв.

През годината същият беше актуализиран на 13 248 330 лв. с писма на Министерство на финансите, със заповеди на Кмета на Общината и Директорите на училищата с делегирани бюджети, с решения на Общински съвет и с получените целеви трансфери. Промени по бюджета съгласно правомощията на кмета са извършени със заповеди, описани в приложение към доклада.

Към края на 2020г. по бюджетната сметка на общината постъпиха на сто процента разчетените обща субсидия от Централния бюджет, обща изравнителна субсидия от Централния бюджет, целева субсидия от Централния бюджет за капиталови разходи и други целеви трансфери от Министерство на финансите.

Благодарение на положените усилия на служителите по населени места за увеличаване събираемостта, на сключения договор с „Изипей"АД и „Български пощи"ЕАД за плащане от цялата страна и на съставените актове по ДОПК данъчните приходи бяха изпълнени спрямо заложения в бюджета план – 98%, а неданъчните -90% .

По бюджета на общината като трансфери са постъпили общо 4 652 798 лв. в т.ч.:

- за държавни дейности 811 231 лв. от Министерство на труда и социалната политика – 711 268 лв. и от Министерство на образованието и науката – 99 963 лв.;

-за местни дейности 3 841 567 лв. от Държавен фонд „Земеделие" – 608 667 лв., от Държавен фонд „Земеделие"-Разплащателна агенция – 3 043 337 лв., Община Плевен – 180 335 лв. и от Министерството на регионалното развитие и благоустройство – 9 228 лв.

От бюджета на общината са предоставени средства като трансфери в размер на
4 011 253 лв.,в т.ч.:

- отчетени по §61-02 Предоставени трансфери /-/ 348 169 лв., както следва:
- 207 943 лв. на Община Плевен - средства за отчисления по чл.60 и чл.64 от Закона за управление на отпадъците

- 6 020 лв. на ЦСОП „Леда Милева" гр.Долни Дъбник – средства за допълнителна подкрепа на ученици от НУ „Св.Св.Кирил и Методий" и СУ „Хр.Ботев" гр.Д.Дъбник

- 134 206 лв. на Министерство на труда и социалната политика - съфинансиране на Проект „Красива България"

отчетени по §62-02 Предоставени трансфери м/у бюджети и сметки за средства от ЕС /-/3 663 084 лв.:

- 32 100 лв. за финансиране на разходите за ДДС по проект „Ремонт и преустройство на културен дом гр.Д.Дъбник"

- 160 498 лв. за финансиране на разходите по проект „Ремонт и преустройство на културен дом гр.Д.Дъбник"

- 10 900 лв.за съфинансиране на недопустими разходи по проект „Ремонт и преустройство на културен дом гр.Д.Дъбник".

- 576 567 лв. за финансиране на разходите за ДДС по проект „Рехабилитация и основен ремонт на общински пътища“

- 2 882 839 лв. за финансиране на разходите по проект „Рехабилитация и основен ремонт на общински пътища“

- 180 лв. за съфинансиране на разходите по проект „Рехабилитация и основен ремонт на общински пътища“

С получените приходи от Централния бюджет, местни приходи и трансфери от други министерства и агенции към края на годината бяха разплатени разходи на общината, кметствата и училищата.

През отчетния период са извършени и разплатени капиталови разходи съгласно поименен списък и разчет за финансиране за 2020г. в размер на 5 881 971 лв., от които: 180 000 лв. са от целева субсидия за капиталови разходи, 56 919 лв. са от собствени приходи, 51 637 лв. са за сметка на бюджетите на училищата, 5 356 337 лв. са от трансфер от ДФ“Земеделие“ и 233 108 лв. от ОПОС , 3 970 лв. от фонд „Социална закрила“.

Съгласно ДДС № 09/22.12.2020 г. са изготвени: ”Отчет за сметките за средства от Европейския съюз на бенефициенти на Кохезионния и Структурните фондове към Националния фонд”, който включва отчет на ОП ”Развитие на човешки ресурси” по проекти „Грижа за децата на Община Долни Дъбник”, „Обучение и заетост на млади хора с увреждания“ и „Обучение и заетост на хора с увреждания“; на ОП „Наука и образование за интелигентен растеж“ по проекти „Подкрепа за успех“, „Образование за утрешния ден“ и „Активно приобщаване в системата на предучилищното образование“ на ОП „Околна среда“ по проект „Рекултивация на депо за твърди битови отпадъци гр.Д.Дъбник“ и „Отчет за сметките за средства от ЕС, администрирани от Разплащателна агенция към ДФ „Земеделие“ по проект „Рехабилитация и основен ремонт на общински пътища“ и проект „Ремонт и преустройство на културен дом гр.Д.Дъбник“.

През 2020г. Община Долни Дъбник няма поет общински дълг.

Община Долни Дъбник е сто процента собственик на „РЕКС”ЕООД гр.Долни Дъбник и „Медицински център I”ЕООД гр.Долни Дъбник. В Наредба за упражняване правата на собственост на Община Долни Дъбник в търговските дружества с общинско участие в капитала, за участието в гражданските дружества и сдружения с нестопанска цел е определен реда за отчитане на търговските дружества, съгласно, който управителите им внасят в общински съвет отчетите на дружествата.

Съгласно изискванията на Закона за общинския дълг и Закона за публичните финанси с отчета за общинския дълг на общината се приема и отчет за дълга на търговските дружества, собственост на общината, съгласно приложени отчети от тях.

През 2020г. Община Долни Дъбник е реализирала съществени сделки и операции, които нямат пряк касов ефект върху бюджета на общината, посочени в Приложение №8.

През годината е извършвано текущо наблюдение за спазване на фискалните правила в процеса на съставяне, приемане и изпълнение на общинския бюджет и тригодишната бюджетна прогноза на общината, при спазване на реда, разписан във Вътрешни правила за организация на бюджетния процес и текущо наблюдение на фискалните правила в Община Долни Дъбник.

По отношение техническото оформяне: сборният отчет на общината е изготвен в резултат от обобщаването на отчетите на второстепенните разпоредители и първостепенния разпоредител с помощта на програмен продукт “Финансово-административна система „Бюджет”.

Изготвянето на отчета е в съответствие с изискванията на Писма на Министерство на финансите ДДС №09/22.12.2020 г. и ДДС №20 / 14.12.2004г. и други такива в годините назад и е зареден в информационната система за общините към Министерство на финансите и представен в Сметна палата.

Гл.счетоводител на
Община Д. Дъбник : _____
/ Ц. Василев /

Директор на Дирекция
“Финанси и бюджет” : _____
/ В. Павлова /

Приложение №1

Приходи по бюджета на Община Долни Дъбник за 2020год.

/лв./

Показатели	Всичко		в т. ч:			
			Държавни приходи		Местни приходи	
	актуал. бюджет	изпълн.	актуал. бюджет	изпълн.	актуал. бюджет	изпълн.
Приходи всичко	**13 248 330**	**11 296 844**	**9 074 741**	**7 815 401**	**4 173 589**	**3 481 443**
I.Данъчни приходи	**480 000**	**469 760**	**0**	**0**	**480 000**	**469 760**
1.Патентен данък	10 000	5 519			10 000	5 519
2.Имуществени данъци	470 000	464 241			470 000	464 241
II.Неданъчни приходи	**1 979 799**	**1 795 453**	**126 613**	**126 613**	**1 853 186**	**1 668 840**
1.Приходи и доходи от собственост	724 143	724 143	11 502	11 502	712 641	712 641
2.Общински такси	928 843	816 983			928 843	816 983
3.Глоби, санкции и наказателни лихви	131 920	56 361	11 920	11 920	120 000	44 441
4.Други неданъчни приходи	148 691	142 211	104 212	104 212	44 479	37 999
5.Внесени ДДС, др.дан. в/у продажб.	-85 879	-76 326	-1 021	-1 021	-84 858	-75 305
6.Постъпл.от продажба на неф.активи	13 233	13 233			13 233	13 233
7.Приходи от концесии	115 828	115 828			115 828	115 828
8.Помощи и дарения от страната	3 020	3 020			3 020	3 020
III.Взаимоотношения с ЦБ	**9 061 776**	**9 061 774**	**7 162 376**	**7 162 376**	**1 899 400**	**1 899 398**
1.Обща субсидия за държ.дейности	7 061 156	7 061 156	7 061 156	7 061 156		
2.Обща изравнителна субсидия и др.	1 179 000	1 179 000			1 179 000	1 179 000
3.Целева субсидия за кап. разходи	180 000	180 000			180 000	180 000
4.Получени целеви трансфери	641 864	641 862	101 464	101 464	540 400	540 398
5.Възстановени трансфери на ЦБ	-244	-244	-244	-244		
IV.Трансфери между бюджети	**1 221 806**	**1 261 168**	**805 087**	**805 087**	**416 719**	**456 081**
1. МТСП	577 062	577 062	711 268	711 268	-134 206	-134 206
2.МРРБ София	9 228	9 228			9 228	9 228
3. Община Плевен	-247 305	-207 943			-247 305	-207 943
4.РИОСВ	180 335	180 335			180 335	180 335
5. МОН	93 819	93 819	93 819	93 819		
6. ДФ"Земеделие"	608 667	608 667			608 667	608 667
V.Трансфери м/у бюджети и сметки за средствата от ЕС	**-619 623**	**-619 623**	**124**	**124**	**-619 747**	**-619 747**
1.Получени трансфери	3 043 461	3 043 461	124	124	3 043 337	3 043 337
2.Предоставени трансфери	-3 663 084	-3 663 084			-3 663 084	-3 663 084
VI.Временни безлихвени заеми м/у бюджети и сметки за средствата от ЕС	**86 310**	**26 209**	**37 583**	**-518**	**48 727**	**26 727**
VII.Събрани средства и изв.плащания от/за сметки за средствата от ЕС	**-69 156**	**116 646**	**-69 156**	**116 646**		
VIII.Депозити и средства по сметки	**1 107 418**	**-814 543**	**1 012 114**	**-394 927**	**95 304**	**-419 616**
1.Преходен остатък от 2019г.	1 107 418	1 107 418	1 012 114	1 012 114	95 304	95 304
2.Наличност на 31.12.2020г.	0	-1 921 961		-1 407 041		-514 920

Изготвил:.....
/М.Пелова/

Директор на дирекция
„Финанси и бюджет":
/В. Павлова/

Приложение № 2

Разходи по бюджета на Община Долни Дъбник за 2020год.

/лв./

Показатели	Общо разходи за 2020г.		В т. ч:					
			Делегирани от държавата дейности		Местни дейности		Дофинансиране на делегирани от държавата дейности с местни прих.	
	акт. б-т	изп.	акт. б-т	изп.	акт. б-т	изп.	акт. б-т	изп.
Разходи всичко	**13 248 330**	**11 296 844**	**9 074 741**	**7 815 401**	**3 671 325**	**3 038 453**	**502 264**	**442 990**
в т.ч: по функции								
I.Общи държавни служби	2 200 960	1 971 111	929 957	792 139	926 834	872 384	344 169	306 588
II.Отбрана и сигурност	255 565	194 858	203 815	167 051	21 750		30 000	27 807
III.Образование	7 030 824	5 975 167	6 652 313	5 648 084	301 739	250 311	76 772	76 772
IV.Здравеопазване	128 076	125 387	128 076	125 387				
V.Соц.осиг.,подпомагане и грижи	1 643 735	1 527 482	995 802	917 962	636 610	607 130	11 323	2 390
VI.Жилищно строителство и БКС	1 241 382	884 518			1 241 382	884 518		
VII.Почивно дело,култ. и религ.дейности	317 344	295 905	164 778	164 778	112 566	101 694	40 000	29 433
VIII.Икономич. дейности и услуги	430 444	322 416			430 444	322 416		
IX.Разходи некласифицирани в др.	0	0						
Разходи всичко	**13 248 330**	**11 296 844**	**9 074 741**	**7 815 401**	**3 671 325**	**3 038 453**	**502 264**	**442 990**
в т.ч: по параграфи								
01-00 Запл.на перс.по тр.и служ.правоотн.	5 668 769	5 166 323	4 813 142	4 357 873	563 917	541 748	291 710	266 702
02-00 Други.възнаграждения и плащания	1 418 544	1 235 322	1 157 384	992 459	183 023	175 361	78 137	67 502
05-51 Осиг. вноски от работод. за ДОО	817 336	735 433	689 350	625 856	89 843	81 686	38 143	27 891
05-52 Осиг. вноски от работод. за УчПФ	136 199	116 744	136 199	116 744				
05-60 Здр.осиг.вноски от работодатели	330 214	302 636	280 731	257 001	36 389	33 973	13 094	11 662
05-80 Вноски за доп.зад.осиг. от работ.	161 194	142 067	136 224	120 298	17 775	15 954	7 195	5 815
10-00 Издръжка	3 631 671	2 930 547	1 460 441	1 057 493	2 151 230	1 863 621	20 000	9 433
19-00 Платени данъци,такси и адм.санкции	123 921	118 694	25 187	20 070	79 646	79 536	19 088	19 088
40-00 Стипендии	29 003	24 649	29 003	24 649				
42-00 Тек.трансф.,обезщ. и помощи за дом.	50 737	47 280	31 317	30 751	19 420	16 529		
45-00 Субс. за юрид.лица с нестопанска цел	176 600	176 600	156 600	156 600			20 000	20 000
46-00 Разходи за членски внос	8 030	8 023			8 030	8 023		
51-00 Основен ремонт на ДМА	532 551	135 999	96 552		435 999	135 999		
52-00 Придобиване на ДМА	128 562	121 528	62 611	55 607	51 054	51 024	14 897	14 897
53-00 Придобиване на НДМА	34 999	34 999			34 999	34 999		
Разходи всичко	**13 248 330**	**11 296 844**	**9 074 741**	**7 815 401**	**3 671 325**	**3 038 453**	**502 264**	**442 990**
в т.ч: по разпоредители								
Община Долни Дъбник	5 981 745	5 058 005	2 652 432	2 329 512	3 043 656	2 486 215	285 657	242 278

Кметство с.Горни Дъбник	294 228	238 587	152 199	122 618	110 492	90 123	31 537	25 846
Кметство с.Крушовица	273 610	250 924	161 941	146 662	78 487	72 892	33 182	31 370
Кметство с.Садовец	419 144	361 545	233 244	200 527	154 620	130 879	31 280	30 139
Кметство с.Петърница	313 454	275 507	190 144	163 021	95 760	87 303	27 550	25 183
Кметство с.Градина	212 876	184 062	143 546	127 523	54 170	44 317	15 160	12 222
Кметство с.Бъркач	226 161	189 728	144 854	117 783	68 607	61 191	12 700	10 754
СУ „Хр.Ботев" Долни Дъбник	875 824	722 746	870 279	717 201			5 545	5 545
НУ „Св.Св.К.и Методий" Д.Дъбник	785 439	671 643	782 439	668 643			3 000	3 000
ОУ „Св.Св.К.и Методий" Г.Дъбник	456 535	424 868	438 038	406 371			18 497	18 497
ОУ „Св.Св.Кирил и Методий" Крушовица	327 484	293 366	312 241	278 123			15 243	15 243
ОУ „Христо Ботев" Садовец	567 687	519 321	544 052	495 686	20 635	20 635	3 000	3 000
ОУ „Св.Св.К.и Методий" Петърница	592 402	571 175	569 783	548 556	19 619	19 619	3 000	3 000
ОУ „Неофит Рилски" Градина	392 311	386 048	363 329	357 066	14 279	14 279	14 703	14 703
ПГСС „Проф.Иван Иванов" Д.Дъбник	1 529 430	1 149 319	1 516 220	1 136 109	11 000	11 000	2 210	2 210

Изготвил:.....
/М.Пелова/

Директор на дирекция
„Финанси и бюджет":
/В. Павлова/

Приложение №4

СПРАВКА

за просрочени вземания и задължения на Община Долни Дъбник към 31.12.2020г.

Сметки за просрочени вземания /подгрупа 991/	Сума /в лв./
1	2
Общо :	**31 795**
9915 "Просрочени вземания от концесии и наеми " 9919 „Други просрочени вземания"	**23 501** **8 294**

Сметки за просрочени задължения / подгрупа 992 /	Сума / в лв./
1	2
Общо :	**-**
9923 " Просрочени задължения към доставчици "	**-**
9929 " Други просрочени задължения "	**-**

Изготвил:.....
/М.Пелова/

Директор на дирекция „Финанси и бюджет":.....
/В. Павлова/

Приложение № 5

Отчет за сметките за средства от Европейския съюз на Община Долни Дъбник за 2020год.

Показатели	Актуализиран план 2020г.	Отчет 2020г.	Отчет за сметките за средства от ЕС, администрирани от Националния фонд	Отчет за сметките за средства от ЕС, администрирани от Разплащателна агенция към ДФ"Земеделие"
Приходи всичко	**6 483 989**	**6 141 967**	**751 940**	**5390027**
в т.ч:				
I.Други приходи/курсови разлики/	**0**			
II.Трансфери м/у бюджети и сметки за средства от ЕС	619 623	619 623	-124	619747
1.Получени трансфери	3 663 084	3 663 084		3663084
2.Предоставени трансфери	-3 043 461	-3 043 461	-124	-3043337
III.Трансфери м/у сметки за средства от ЕС	4 454 344	4 454 344	1 068 986	3385358
IV.Временни безлихвени заеми м/у бюджети и сметки за средства от ЕС	-26 209	-26 209	-26 209	
V.Събрани средства и извършени плащания от/за сметки за средства от ЕС	-116 646	-116 646	-116 646	
VI.Наличност в лева на 01.01.2020г.	1 731 435	1 731 435	4 491	1726944
VII.Наличност в лева по сметки в края на периода	-178 558	-520 580	-178 558	-342022
Разходи всичко	**6 483 989**	**6 141 967**	**751 940**	**5390027**
в т.ч: по параграфи				
01-00 Запл. и възнагр.на персонала по труд.и	158 532	158 532	158 532	
02-00 Други възнаграждения и плащания	224 646	224 646	224 646	
05-51 Осиг. вноски от работ. за ДОО	45 200	45 200	45 200	
05-52 Осиг. вноски от работод. за УчПФ	4 724	4 724	4 724	
05-60 Здр.осиг.вноски от работодатели	19 566	19 566	19 566	
05-80 Вноски за доп. зад. осиг. от работ.	9 921	9 921	9 921	
10-00 Издръжка	83 315	83 315	49 625	33690
19-00 Платени данъци,такси и адм.санкции	80	80	80	
42-00 Текущи трансф.,обезщ.и помощи за домакинства	6 538	6 538	6 538	
51-00 Основен ремонт на ДМА	5 582 395	5 582 395	226 058	5356337
52-00 Придобиване на ДМА	349 072	7 050	7 050	
Разходи всичко	**6 483 989**	**6 141 967**	**751 940**	**5 390 027**
в т.ч: по функции				
I.Образование	243 927	243 927	243 927	
II.Социално осигуряване,подпомагане и грижи	246 780	246 780	246 780	
III.Жилищно строит.,благоустр. и опазване на околната среда	603 255	261 233	261 233	
IV.Почивно дело,култура и религ.дейности	203 850	203 850		203850
V.Икономически дейности и услуги	5 186 177	5 186 177		5186177

Забележка:

Отчет за сметките за средства от ЕС, администрирани от Националния фонд включва:

ОП"Развитие на човешките ресурси" включва:

1.Проект „Грижа за децата на Община Долни Дъбник"

2.Проект „Обучение и заетост на млади хора с увреждания"

3.Проект „Обучение и заетост на хора с увреждания"

ОП"Наука и образование за интелигентен растеж" включва:

1.Проект „Подкрепа за успех"

2.Проект "Активно приобщаване в системата на предучилищното образование"

3.Проект "Образование за утрешния ден"

Отчет за сметките за средства от ЕС, администрирани от Разплащателна агенция към ДФ"Земеделие" включва:

1.Проект "Ремонт и преустройство на културен дом гр.Д.Дъбник"

2.Проект "Рехабилитация и основен ремонт на общински пътища"

Изготвил:
/М.Пелова/

Директор на дирекция
„Финанси и бюджет":
/В.Павлова/

Приложение №6

Заповеди на Кмета на Община Долни Дъбник за промени по бюджета на общината за 2020г.

Номер и дата на заповедта	Вид на промените	Стойност в лв./завишение/намаление/	Основание за промените
№91/09.03.2020г.	Субсидия, трансфери и вътр.промени	-53 745	чл.56 и чл.125 от ЗПФ и Реш.№48/27.02.20г. на Общ.съвет
№126/09.04.2020г.	Трансфери и вътр.промени	36 912	чл.56 и чл.125 от ЗПФ и Реш.№57/26.03.20г. на Общ.съвет
№178/08.05.2020г.	Субсидия, трансфери и вътр.промени	-196 986	чл.56 и чл.125 от ЗПФ и Реш.№79/30.04.20г. на Общ.съвет
№223/09.06.2020г.	Субсидия, трансфери и вътр.промени	279 002	чл.56 и чл.125 от ЗПФ и Реш.№93/28.05.20г. на Общ.съвет
№224/10.06.2020г.	Вътрешни промени	0	чл.56 и чл.125 от ЗПФ
№259/09.07.2020г.	Трансфери и вътр.промени	53 411	чл.56 и чл.125 от ЗПФ и Реш.№100/25.06.20г. на Общ.съвет
№303/07.08.2020г.	Субсидия, трансфери и вътр.промени	126 578	чл.56 и чл.125 от ЗПФ
№334/10.09.2020г.	Трансфери и вътр.промени	91 896	чл.56 и чл.125 от ЗПФ
№365/09.10.2020г.	Субсидии, трансфери, собствени приходи и вътр.промени	188 332	чл.56 и чл.125 от ЗПФ и Реш.№123, 124, 125 и 129/27.08.20г. и №137/17.09.2020г. на Общ.съвет
№404/06.11.2020г.	Субсидии, трансфери, собствени приходи и вътр.промени	84 576	чл.56 и чл.125 от ЗПФ и Реш.№142/29.10.20г. на Общ.съвет
№456/09.12.2020г.	Субсидии, трансфери и вътр.промени	153 368	чл.56 и чл.125 от ЗПФ и Реш.№152/26.11.20г. на Общ.съвет
№486/31.12.2020г.	Субсидия и трансфери	649 757	чл.56 и чл.125 от ЗПФ и Реш.№161/18.12.20г. на Общ.съвет
№487/31.12.2020г.	Собствени приходи и вътрешни промени	-95349	чл.56 и чл.125 от ЗПФ и Реш.№152/26.11.20г. на Общ.съвет
	Всичко:	1317752	

Изготвил:.....
/М.Петова/

Директор на дирекция
„Финанси и бюджет":.....
/В.Павлова/

Приложение №7

О Т Ч Е Т

за съществени сделки и операции на общината и на разпоредителите с бюджет по бюджета на общината за 2020 г., които нямат пряк касов ефект върху бюджета на общината – получени безвъзмездно активи

През 2020г. Община Долни Дъбник безвъзмездно е получила активи на стойност 415 929 лв., в т.ч.:

- Училищен автобус на стойност 360 769 лв. от Министерството на образованието и науката за ПГСС „Проф.И.Иванов“ гр.Д.Дъбник.
- Седем броя интерактивни дисплеи и три лаптопа на стойност 55 160 лв. за общинските училища от МОН по Проект „Образование за утрешния ден“.

Изготвил:.....
/М.Пелова/

Директор на дирекция
„Финанси и бюджет” :.....
/ В. Павлова /

Приложение № 15

ИНФОРМАЦИЯ

за общинския дълг, издадените общински гаранции, съотношението на плащанията, дълга на лицата по чл. 8а от Закона за общинския дълг и издадените от тях гаранции през 2020 година на община Долни Дъбник

Код по ЕБК: 6504

А. ОБЩИНСКИ ДЪЛГ (емисии, договори за общински заеми и др.задължения, представляващи дълг по смисъла на чл. 3 от ЗОД)

Описание на дълга /Решение на Общински съвет, Номер на договор/емисия//	Размер на дълга по договор	Кредитор	Валута /BGN, EUR, USD, JPY/	Предназначение на дълга	Краен срок за погасяване	Остатъчен размер на дълга към 01.01.2020 г. /в лева/	Усвоен дълг *през* 2020 г. /в лева/	Извършени погашения по *главница през* 2020 г. /в лева/	Извършени разходи по дълга *през* 2020 г. /в лева/	в т.ч.: разходи за лихви	в т.ч.: др.разходи (такси, комисиони и и др.)	Общо извършени плащания по дълга през 2020 г. по главница и разходи /в лева/	Остатъчен размер на дълга към 31.12.2020 г. /в лева/
к.1	к.2	к.3	к.4	к.5	к.6	к.7	к.8	к.9	к.10 (к.11+к.12)	к.11	к.12	к.13 (к.9+к.10)	к.14
1.									0			0	
2.									0			0	
3.									0			0	
4.									0			0	
5.									0			0	
6.									0			0	
7.									0			0	
					ОБЩО	0	0	0	0	0	0	0	0

Забележки:

1. В справката се попълват данни за задълженията, представляващи дълг по смисъла на **чл.3 от ЗОД**. Не се включват данните за заемите, които не влизат в обхвата на **чл.3 от ЗОД** (вътрешни за общината заеми - заеми между бюджетната й сметка, СЕС и сметката за чужди средства - §76-00 и § 78-33).
2. Информацията се попълва за дългове, които към 01.01.2020 г. са били поети (сключени договори, възникнали задължения), както и за дълговете, които са поети през 2020 г., включително и за тези, които са погасени през 2020 г. Информация за дългове, които към 31.12.2019 г. са приключили, не се попълва.
3. В случай, че се попълват данни за дългове, които са *поети и погасени през 2020 г.*, данните в к.7 и к. 14 следва да са с нулев размер, а в к. 8 и к. 9 следва да са с еднакъв размер.
4. За дълга с фиксиран курс на валутата (в лева, евро), остатъчният размер към 31.12.2020 г. /к.14/ следва да е равен на к.7+к.8-к.9. За дълга във валута с плаващ курс (USD, JPY), левовата равностойност на остатъчния размер към 31.12.2020 г. (к.14) се посочва като се използва съответния курс на БНБ за валутата.
5. Остатъчен размер на дълга към 01.01.2020 г. и към 31.12.2020 г. е дълга по счетоводни данни, съответно към двата периода.

А.1. СЪОТНОШЕНИЕ по чл.32, ал.1 от ЗПФ

Общ размер на изравнителната субсидия и приходи за последните три години /на база данни от годишните отчети за изпълнението на бюджета на общината/	Изравнителна субсидия - отчетни данни			Бюджетни приходи - отчетни данни			Средногодишен размер на изравнителната субсидия и приходи	Общо извършени плащания по дълга през 2020 г. по главница и разходи /в лева/	в т.ч. плащания по дълга, които се *изключват* от съотношението	Плащания по дълга, влизащи в изчисляването на съотношението през 2020 г.	Съотношение на плащанията по дълга към средногодишния размер на изравнителната и приходите (%)
	2017 г.	2018 г.	2019 г.	2017 г.	2018 г.	2019 г.					
к.1 (к.2+к.3+к.4+к.5+к.6+к.7)	к.2	к.3	к.4	к.5	к.6	к.7	к.8 (к.1/3)	к.9	к.10	к.11 (к.9 - к.10)	к.12 (к.11/к.8)*100
0							0			0	#DIV/0!

Забележки:

1. Числото в к.9 следва да отговаря на числото в к.13 на реда "ОБЩО" в Таблица А "ОБЩИНСКИ ДЪЛГ (емисии, договори за общински заеми и др задължения, представляващи дълг по смисъла на **чл.3 от ЗОД**)
2. В к.10 се посочва общия размер на плащанията през **2020 г.**, които следва да се изключват от съотношението. За **2020 г.** те са:
   а) плащанията по дълга по **чл. 3, т. 5 от ЗОД** (вкл. и по заемите от ПУДООС), ФЕЕ, „ФЛАГ-ЕАД" (вкл. и Фонд за устойчиво градско развитие) и заемите от др. лица, попадащи в сектор „Държавно управление";
   б) плащания по ЕСКО договори, **съгласно чл. 82, ал. 1 от ЗДБРБ за 2020 г.**
   в) *частта* от плащанията *по главницата* по съществуващ дълг през 2020 г., която е погасена чрез нов, рефинансиращ заем, **съгласно чл. 84, ал. 3 от ЗДБРБ за 2021 г.**
   г) заеми въз основа на предоставени от **„Фонд мениджър на финансови инструменти в България" – ЕАД**, средства от оперативни програми на финансови посредници-кредитори по съответните заеми, **съгласно чл. 82, ал. 1 на ЗДБРБ за 2020 г.**

Б. ИЗДАДЕНИ ОБЩИНСКИ ГАРАНЦИИ

Номер на издадената общинска гаранция	Размер на издадената от общината гаранция /в лева/	Година на издаване на гаранцията	Бенефициент на гаранцията	Кредитор на бенефициента на издадената общинска гаранция	Остатъчен размер на дълга на бенефициента към 01.01.2020 г. /в лева/	Остатъчен размер на дълга на бенефициента към 31.12.2020 г. /в лева/
к.1	к.2	к.3	к.4	к.5	к.6	к.7
1.						
2.						
3.						
				ОБЩО	0	0

Забележка:
Информацията се попълва за издадените от общината гаранции (по смисъла на глава Шеста от ЗОД), които към 01.01.2020 г. са били активни, както и за гаранциите, издадени през 2020 г.

Номинал на издадените общински гаранции *през 2020 г.*	Изравнителна субсидия - отчетни данни за 2019 г.	Бюджетни приходи - отчетни данни за 2019 г.	Съотношение на номинала на издадените през 2020 г. общински гаранции и общата сума на приходите и изравнителна субсидия
к.1	к.2	к.3	к.4 (к.1/(к.2+к.3)*100
			#DIV/0!

В. ДЪЛГ НА ЛИЦАТА ПО чл. 8а от ЗОД

Описание на дълга /Номер на договор/ISIN//	Наименование контролираното лице	Размер на дълга по договор	Кредитор на лицето по чл. 8а от ЗОД	Валута /BGN, EUR, USD, JPY/	Краен срок за погасяване	Остатъчен размер на дълга на лицето към 01.01.2020 г. /в лева/	Усвоен дълг *през* 2020 г. /в лева/	Извършени погашения по *главница през* 2020 г. /в лева/	Извършени разходи (лихви, такси и др.) по дълга *през* 2020 г. /в лева/	Остатъчен размер на дълга на лицето към 31.12.2020 г. /в лева/
к.1	к.2	к.3	к.4	к.6	к.7	к.8	к.9	к.10	к.11	к.12
1.Инвестиционен кредит	"РЕКС" ЕООД	70 000	ОББ	BGN	2020г.	12 153		12 153		*0*
2.										
3.										
					0	12 153	0	12 153	0	0

Г. ИЗДАДЕНИ ГАРАНЦИИ *ОТ ЛИЦАТА* по чл. 8а от ЗОД

Номер на издадената общинска гаранция	Размер на издадената гаранция от лицето по чл.8а от ЗОД	Дата на издаване на гаранцията	Бенефициент на гаранцията, издадена от лицето по чл.8а от ЗОД	Кредитор на бенефициента, на който лицето по чл.8а от ЗОД е издало гаранцията	Остатъчен размер на гаранцията към 01.01.2020 г. /в лева/	Остатъчен размер на гаранцията към 31.12.2020 г. /в лева/
к.1	к.2	к.3	к.4	к.5	к.6	к.7
1.						
2.						
3.						
					0	0

Изготвил:
/Валентина Павлова, тел. 06514/20-52/

Кмет на общината:
/Иван Ветов/

Д. Павлова
по комисията
28.07.21г.

ОБЩИНА
ДОЛНИ ДЪБНИК
вход. № 9900-1221-(1)/27.07.2021

ДО
ОБЩИНА
ГР. ДОЛНИ ДЪБНИК

Изх. № 29 27.07.21
синдик Мариян Нейков

УВЕДОМЛЕНИЕ

от Мариян Иванов Нейков
синдик на „РЕКС" ЕООД /н/,
ЕИК 824061005, гр. Долни Дъбник,
с адрес за кореспонденция:
гр. Плевен, ул. „Дойран" № 160, ет.3 офис 8, тел. 064/815 613, ел. адрес: mnejkov@ abv.bg, п.к. 121

УВАЖАЕМИ ГОСПОДА,

Във връзка с Ваше писмо изх.№ 9900-1221/21.07.2021 г. с искане на информация за състоянието на дълга на „РЕКС" ЕООД/н/, ЕИК 824061005 гр.Долни Дъбник Ви уведомявам, че към 31.12.2020 г. и към 30.06.2021 г. дружеството няма задължения към финансови институции.

Синдик:.....
/М.Нейков/

„РЕКС" ЕООД * синдик * несъстоятелност

27.07.2021 г.

ЕООД "МЕДИЦИНСКИ ЦЕНТЪР 1 – Д.ДЪБНИК"
ГР.ДОЛНИ ДЪБНИК , УЛ."ХРИСТО СМИРНЕНСКИ " - 10

Изх.№ 13/26.07.2021 г.

ДО
ОБЩИНА -
ГР.ДОЛНИ ДЪБНИК

ОБЩИНА
ДОЛНИ ДЪБНИК
ВХОД. №2600-1220-(2)/26.07.2021

ОТЧЕТ

ЗА СЪСТОЯНИЕТО НА ДЪЛГА И ОТЧИСЛЕНИТЕ
ДИВИДЕНТИ НА ДРЪЖЕСТВОТО КЪМ
31.12.2020 год.

1. Към 31.12.2020 г. „ Медицински център 1-Долни Дъбник " ЕООД няма задължения по кредити към финансови институции.

2. Отчетната финансова 2019 г. приключи на печалба. Дивидент за Община Долни Дъбник не е отчисляван през 2020 година. Преотстъпеният дивидент частично е използван за изпълнение на Инвестиционната програма за 2020 година.

Дата : 26.07.2021 год.
гр.Плевен

Управител : Hristo Atanasov Bonev
Digitally signed by Hristo Atanasov Bonev
Date: 2021.07.26 11:32:38 +03'00'
/Христо Бонев/

Приложение №3

ОТЧЕТ НА КАПИТАЛОВИТЕ РАЗХОДИ ПО БЮДЖЕТА НА ОБЩИНА ДОЛНИ ДЪБНИК

план/отчет за периода: 2020 Декември

§	Информация за наименованието, местонахождението и функционално предназначение на обектите за строителство и за основен ремонт, за ПЛР, за придобиване на ДМА, НДМА, земя и капиталови трансфери	Година начало - година край на изпълнение на обекта	Сметна стойност	Усвоено до края на предходната година	Уточнен план /к.6 = к.9 + к.12 + к.14 + к.17 + к.20/	Усвоено към отчетния период /к.7 = к.10 + к.13 + к.15 + к.18 + к.21/	Предоставени целеви субсидии и трансфери от държавния бюджет и трансфери от други бюджетни организации					Преходен остатък по бюджета с източник целеви субсидии и трансфери от държавния бюджет и от други бюджетни организации			Собствени средства, вкл. преходен остатък		Други източници за финансиране -(дарения, ПУДООС, заеми, други), вкл. преходен остатък			Европейски средства, със съответното съфинансиране		
							Параграф по ЕБК 31-11; 31-12; 31-13; 31-18; 61-00	Уточнен план	в т.ч. от 31-13	Усвоено към отчетния период	в т.ч. от 31-13	Параграф по ЕБК 31-11; 31-12; 31-13; 31-18; 61-00	Уточнен план	Усвоено към отчетния период	Уточнен план	Усвоено към отчетния период	Параграф по ЕБК: 45-00; 46-00; 64-00;74-00; 78-00; 80-12; 83-11; 83-12;	Уточнен план	Усвоено към отчетния период	код на ССЕС - 42, 96, 97, 98	Уточнен план	Усвоено към отчетния период
1	2	3	4	5	6	7	8	9	9а	10	10а	11	12	13	14	15	16	17	18	19	20	21
	Общо		7 269 459	1 971 823	5 458 836	5 458 836		28 000	28 000	28 000	28 000		0	0	25 000	25 000		0	0		5 154 377	5 154 377
Функция 03	Образование		130 052	0	130 052	33 500		130 052	33 500	33 500	33 500		0	0	0	0		0	0		0	0
	Общо		130 052	0	130 052	33 500		130 052	33 500	33 500	33 500		0	0	0	0		0	0		0	0
3311	Преустройство на кухня в детска градина - обособяване на помещение за раздаване на готова храна, гр.Долни Дъбник	2020-2020	13 500	0	13 500	13 500	3113 (план	13 500	13 500	13 500	13 500		0	0	0	0		0	0		0	0
3322	Ремонт на спортни площадки към СУ "Христо Ботев" в гр.Долни Дъбник, гр.Долни Дъбник	2020-2021	96 552	0	96 552	0	6100 (план	96 552	0	0	0		0	0	0	0		0	0		0	0
3311	Ремонт детска градина, с.Крушовица	2020-2020	20 000	0	20 000	20 000	3113 (план	20 000	20 000	20 000	20 000		0	0	0	0		0	0		0	0
Функция 06	**Жилищно строителство, благоустройство, комунално стопанство и опазване на околната среда**		300 000	0	300 000	0		300 000	0	0	0		0	0	0	0		0	0		0	0
	Общо		300 000	0	300 000	0		300 000	0	0	0		0	0	0	0		0	0		0	0
6606	Ремонт на улици към гробищните паркове на населени места в община Долни Дъбник, общ.Долни Дъбник	2020-2021	300 000	0	300 000	0	3118 (план	300 000	0	0	0		0	0	0	0		0	0		0	0
Функция 07	**Почивно дело, култура, религиозни дейности**		486 077	224 618	261 459	261 459		59 499	59 499	59 499	59 499		0	0	0	0		0	0		201 960	201 960
	Общо		486 077	224 618	261 459	261 459		59 499	59 499	59 499	59 499		0	0	0	0		0	0		201 960	201 960
7759	Ремонт покрив читалище, с.Горни Дъбник	2020-2020	22 000	0	22 000	22 000	3113 (план	22 000	22 000	22 000	22 000		0	0	0	0		0	0		0	0
7759	Ремонт фасади северна секция на Културен дом, с.Садовец	2020-2020	15 000	0	15 000	15 000	3113 (план	15 000	15 000	15 000	15 000		0	0	0	0		0	0		0	0
7759	Ремонт покрив Културен дом, с.Бъркач	2020-2020	15 999	0	15 999	15 999	3113 (план	15 999	15 999	15 999	15 999		0	0	0	0		0	0		0	0
7738	Ремонт и преустройство на Културен дом Долни Дъбник УПИ I-2048;кв.78, гр.Долни Дъбник	2019-2020	426 578	224 618	201 960	201 960		0	0	0	0		0	0	0	0		0	0	42 (план:2	201 960	201 960
7759	Ремонт сграда общинска собственост, с.Градина	2020-2020	6 500	0	6 500	6 500	3113 (план	6 500	6 500	6 500	6 500		0	0	0	0		0	0		0	0
Функция 08	Икономически дейности и услуги		6 944 582	1 747 205	5 197 377	5 197 377		28 000	28 000	28 000	28 000		0	0	15 000	15 000		0	0		5 154 377	5 154 377
	Обект		6 939 582	1 747 205	5 192 377	5 192 377		28 000	28 000	28 000	28 000		0	0	10 000	10 000		0	0		5 154 377	5 154 377
8832	"Рехабилитация и основен ремонт на общински път PVN1060-кръстовище с път I-3-с.Крушовица-с.Петърница(път III -3005)от км. 0+000 до км. 10+679,76" и "Реконструкция на общински път PVN 2061 Долни Дъбник-Градина (път III-3005)от км.3+660 до км.5+923", общ.Долни Дъбник	2019-2020	6 901 582	1 747 205	5 154 377	5 154 377		0	0	0	0		0	0	0	0		0	0	42 (план:5	5 154 377	5 154 377
8898	Ремонт сграда общинска собственост, с.Петърница	2020-2020	38 000	0	38 000	38 000	3113 (план	28 000	28 000	28 000	28 000		0	0	10 000	10 000		0	0		0	0
	ПЛР		5 000	0	5 000	5 000		0	0	0	0		0	0	5 000	5 000		0	0		0	0

1	2	3	4	5	6	7	8	9	9а	10	10а	11	12	13	14	15	16	17	18	19	20	21
8898	ППР - Реконструкция и преустройство на помещение общинска собственост в Амбулатория за индивидуална медицинска практика, с.Садовец	2020-2020	5 000	0	5 000	5 000		0	0	0	0		0	0	5 000	5 000		0	0		0	0
Функция 01	Общи държавни служби		20 002	0	20 002	20 002		20 002	20 002	20 002	20 002		0	0	0	0		0	0		0	0
5201	придобиване на компютри и хардуер		20 002	0	20 002	20 002		20 002	20 002	20 002	20 002		0	0	0	0		0	0		0	0
1122	Закупуване на компютри и хардуер за нуждите на общинска администрация, общ.Долни Дъбник	2020-2020	20 002	0	20 002	20 002	3113 (план	20 002	20 002	20 002	20 002		0	0	0	0		0	0		0	0
Функция 03	Образование		72 261	0	72 215	65 211		58 641	0	51 637	0		0	0	11 574	11 574		2 000	2 000		0	0
5201	придобиване на компютри и хардуер		47 896	0	47	0		36 450	0	33 446	0		0	0	0	0		2 000	2 000		0	0
3326	Закупуване на компютри за ПГСС, гр.Долни Дъбник	2020-2020	10 250	0	10 250	10 250	3111 (план	10 250	0	10 250	0		0	0	0	0		0	0		0	0
3322	Закупуване на компютри за Основно училище, с.Горни Дъбник	2020-2020	2 668	0	2 668	2 668	3111 (план	2 668	0	2 668	0		0	0	0	0		0	0		0	0
3322	Закупуване на компютри за Основно училище, с.Градина	2020-2020	2 668	0	2 668	2 668	3111 (план	2 668	0	2 668	0		0	0	0	0		0	0		0	0
3322	Закупуване на компютри за Средно училище, гр.Долни Дъбник	2020-2020	5 899	0	5 899	5 899	3111 (план	3 899	0	3 899	0		0	0	0	0	4500 (план	2 000	2 000		0	0
3322	Закупуване компютри за основно училище, с.Петърмица	2020-2021	3 502	0	3 502	0	3111 (план	3 502	0	0	0		0	0	0	0		0	0		0	0
3322	Закупуване компютри за основно училище, с.Садовец	2020-2020	3 967	0	3 967	3 967	3111 (план	3 967	0	3 967	0		0	0	0	0		0	0		0	0
3322	Закупуване компютри за основно училище, с.Крушовица	2020-2020	5 729	0	5 729	5 729	3111 (план	5 729	0	5 729	0		0	0	0	0		0	0		0	0
3322	Закупуване на мултимедиен проектор за основно училище, с.Крушовица	2020-2020	706	0	706	706	3111 (план	706	0	706	0		0	0	0	0		0	0		0	0
3322	Закупуване на мултимедийни проектори за начално училище, гр.Долни Дъбник	2020-2020	5 680	0	5 680	5 680	3111 (план	5 680	0	5 680	0		0	0	0	0		0	0		0	0
3322	Закупуване на компютри за Начално училище, гр.Долни Дъбник	2020-2021	6 427	0	6 381	2 879	3111 (план	6 381	0	2 879	0		0	0	0	0		0	0		0	0
5203	придобиване на друго оборудване, машини и съоръжения		24 765	0	24 765	24 765		13 191	0	13 191	0		0	0	11 574	11 574		0	0		0	0
3326	Закупуване на термо-рамка за измерване на температура и откриване на метали за ПГСС, гр.Долни Дъбник	2020-2020	6 132	0	6 132	6 132	3111 (план	6 132	0	6 132	0		0	0	0	0		0	0		0	0
3322	Подмяна на водогреен котел на Основно училище, с.Садовец	2020-2020	11 574	0	11 574	11 574		0	0	0	0		0	0	11 574	11 574		0	0		0	0
3322	Закупуване на климатик за Основно училище, с.Крушовица	2020-2020	1 659	0	1 659	1 659	3111 (план	1 659	0	1 659	0		0	0	0	0		0	0		0	0
3326	Закупуване на многофункционално устройство за ПГСС, гр.Долни Дъбник	2020-2020	5 400	0	5 400	5 400	3111 (план	5 400	0	5 400	0		0	0	0	0		0	0		0	0
Функция 05	Социално осигуряване, подпомагане и грижи		5 293	0	5 293	5 293		3 970	0	3 970	0		0	0	1 323	1 323		0	0		0	0
5201	придобиване на компютри и хардуер		5 293	0	5 293	5 293		3 970	0	3 970	0		0	0	1 323	1 323		0	0		0	0
5530	Закупуване на компютри за ЦНСТ, с.Садовец	2020-2020	5 293	0	5 293	5 293	6100 (план	3 970	0	3 970	0		0	0	1 323	1 323		0	0		0	0
Функция 06	Жилищно строителство, благоустройство, комунално стопанство и опазване на околната среда		3 259 889	0	602 182	260 130		0	0	0	0		0	0	27 052	27 022		0	0		575 130	233 108
5206	изграждане на инфраструктурни обекти		3 252 839	0	595 132	253 080		0	0	0	0		0	0	27 052	27 022		0	0		568 080	226 058
	Обект		3 225 787	0	568 080	226 058		0	0	0	0		0	0	0	0		0	0		568 080	226 058
6619	Изграждане, благоустрояване и обновяване на площ за широко обществено ползване-парк в гр.Долни Дъбник, гр.Долни Дъбник	2020-2022	743 750	0	342 022	0		0	0	0	0		0	0	0	0		0	0	42 (план:3	342 022	0

1	2	3	4	5	6	7	8	9	9а	10	10а	11	12	13	14	15	16	17	18	19	20	21
6627	Строително-монтажни работи за извършване на техническа рекултивация на депо за твърди битови отпадъци по проект "Рекултивация на депо за твърди битови отпадъци гр.Долни Дъбник, обл.Плевен", гр.Долни Дъбник	2020-2021	2 482 097	0	226 058	226 058		0	0	0	0		0	0	0	0		0	0	98 (план:2	226 058	226 058
5	ППР		27 052	0	27 052	27 052		0	0	0	0		0	0	27 052	27 052		0	0		0	0
6606	ППР- Постоянна организация на движението в централната част на с.Петърница, с.Петърница	2020-2020	3 600	0	3 600	3 600		0	0	0	0		0	0	3 600	3 600		0	0		0	0
6603	Актуализация на "Интегриран воден проект на с.Горни Дъбник", с.Горни Дъбник	2020-2020	7 470	0	7 470	7 440		0	0	0	0		0	0	7 470	7 440		0	0		0	0
6603	Актуализация на "Интегриран воден проект на гр.Долни Дъбник", гр.Долни Дъбник	2020-2020	15 982	0	15 982	15 982		0	0	0	0		0	0	15 982	15 982		0	0		0	0
5219	придобиване на други ДМА		7 050	0	7 050	7 050		0	0	0	0		0	0	0	0		0	0		7 050	7 050
6629	Билборд за обект "Закриване на депо за твърди битови отпадъци" - проект по ОП ОС, гр.Долни Дъбник	2020-2020	7 050	0	7 050	7 050		0	0	0	0		0	0	0	0		0	0	98 (план:7	7 050	7 050
Функция 08	Икономически дейности и услуги		4 000	0	4 000	4 000		4 000	4 000	4 000	4 000		0	0	0	0		0	0		0	0
5203	придобиване на друго оборудване, машини и стопански		4 000	0	4 000	4 000		4 000	4 000	4 000	4 000		0	0	0	0		0	0		0	0
8898	Мълниезащита на сграда общинска собственост, с.Крушовица	2020-2020	4 000	0	4 000	4 000	3113 (план	4 000	4 000	4 000	4 000		0	0	0	0		0	0		0	0
Функция 06	Жилищно строителство, благоустройство, комунално стопанство и опазване на околната среда		34 999	0	34 999	34 999		34 999	34 999	34 999	34 999		0	0	0	0		0	0		0	0
5309	придобиване на други нематериални дълготрайни активи		34 999	0	34 999	34 999		34 999	34 999	34 999	34 999		0	0	0	0		0	0		0	0
6619	Цифровизация на регулационни планове на населените места от общ.Долни Дъбник, общ.Долни Дъбник	2020-2020	34 999	0	34 999	34 999	3113 (план	34 999	34 999	34 999	34 999		0	0	0	0		0	0		0	0

Изготвил:.....

/Д.Христов- Гл.експерт "Капитално строителство"/

ОБЩИНСКИ СЪВЕТ
гр. Долни Дъбник, ул."Христо Янчев" №59; тел.: 06514/23-84, факс: 20-70;

С Ъ О Б Щ Е Н И Е

На основание чл. 140, ал. 4 от Закона за публичните финанси и чл. 34, ал. 1 от Наредбата за условията и реда за съставяне на тригодишната бюджетна прогноза за местни дейности и за съставяне, приемане, изпълнение и отчитане на бюджета на Община Долни Дъбник

О Р Г А Н И З И Р А М

Публично обсъждане на годишния отчет за изпълнение на бюджета на Община Долни Дъбник за 2020 година, което ще се проведе на 24.08.2021 г. /вторник/ от 10.00 ч. в Многофункционалната зала на Читалище „Илия Бешков" гр. Долни Дъбник, при спазване на противоепидемичните мерки във връзка с разпространението на COVID-19.

Материалите за обсъждането са публикувани на сайта на Община Долни Дъбник.

ОБЩИНСКИ СЪВЕТ - Д. ДЪБНИК Председател

МАРГАРИТА СТОЙЧЕВА
ПРЕДСЕДАТЕЛ НА ОБЩИНСКИ СЪВЕТ
ДОЛНИ ДЪБНИК

ОБЩИНА ДОЛНИ ДЪБНИК

5870 Долни Дъбник, ул. "Христо Янчев" №59, тел. 06514 24 45, факс 06514 20 70,
email : dolnidabnik@dolnidabnik.egov.bg, www.dolni-dabnik.com

Изх. № 0200-1290/06.08.2021г

ОБЩИНСКИ СЪВЕТ
ДОЛНИ ДЪБНИК
Вход. № 444/09.08.2021г

ДО
ОБЩИНСКИ СЪВЕТ
ДОЛНИ ДЪБНИК

ПРЕДЛОЖЕНИЕ

от Иван Димитров Ветов
Кмет на Община Долни Дъбник

Относно: Информация за текущото изпълнение на бюджета на Община Долни Дъбник за полугодието на 2021г.

Основания: Чл.21, ал.1, т.6 и ал.2 от ЗМСМА, чл.137 от Закона за публичните финанси, чл.27, чл.31 и чл.32 от Наредбата за условията и реда за съставяне на тригодишна бюджетна прогноза за местни дейности и за съставяне, приемане, изпълнение и отчитане на бюджета на Община Долни Дъбник

Госпожи и Господа Общински съветници

ПРЕДЛАГАМ

Общинският съвет да реши :

1. Приема информация за текущото изпълнение на бюджета на Община Долни Дъбник и сметките за средства от Европейския съюз за полугодието на 2021г., съгласно Приложения № 1,2,3,4,5,6,7 и Анализ към тях.

2. Приема информация за показателите по чл.137, ал.1, т.2 и т.3 от Закона за публичните финанси за полугодието на 2021г., съгласно приложени отчети на „Медицински център I–Долни Дъбник" ЕООД и „РЕКС" ЕООД, отчет за съществени сделки и операции на общината.

Приложени материали :

1. Приложения №№ 1,2,3,4,5,6 и 7.
2. Анализ за изпълнението на бюджета за полугодието на 2021г.
3. Отчет за съществените сделки и операции за полугодието на 2021г.
4. Отчети на търговските дружества за дълга и дивидента за полугодието на 2021г.

Вносител:
ИВАН ВЕТОВ
КМЕТ НА ОБЩИНА ДОЛНИ ДЪБНИК

Изготвил : Валентина Павлова
Директор на дирекция „Финанси и бюджет"

А Н А Л И З

НА ИЗПЪЛНЕНИЕТО НА БЮДЖЕТА НА ОБЩИНА ДОЛНИ ДЪБНИК И СМЕТКИТЕ ЗА СРЕДСТВА ОТ ЕВРОПЕЙСКИЯ СЪЮЗ ЗА ПОЛУГОДИЕТО НА 2021 ГОДИНА

Сборният отчет на Община Долни Дъбник към 30.06.2021 год. е изготвен с помощта на програмен продукт "Финансово-административна система „Бюджет" по пълна бюджетна класификация в приходната и разходната си част в лева, съгласно изискванията на ДДС № 03/17.06.2021г.

Отчетът е съставен в разрез делегирани от държавата дейности и местни дейности, по параграфи и дейности, съгласно Единната бюджетна класификация за 2021г., след обобщаване на отчетите на първостепенния разпоредител и второстепенните разпоредители в общината (кметствата и училищата с делегирани бюджети).

Към 30.06.2021г. държавните приходи са получени съгласно процентите, определени с чл.53 от ЗДБРБ за 2021г.

С тях са разплатени разходите за делегирани от държавата дейности за заплати, осигурителни вноски и за издръжка на заведенията за текущите месеци на 2021г., и неразплатените разходи от 2020г., като към края на отчетния период има наличност в размер на –1 814 565 лв.

Към 30.06.2021г. общинските приходи са постъпили както следва :

Обща изравнителна субсидия и други трансфери за местни дейности – 684 125 лв.; приходи от имуществени данъци – 56% и неданъчни приходи – 44%. С тях са разплатени разходи за местните дейности и са дофинансирани разходи за делегираните от държавата дейности за заплати, осигурителни вноски и издръжка за текущите месеци на 2021г., и неразплатени за 2020г., като към края на отчетния период има наличност в размер на 508 128 лв.

По бюджета на общината като трансфери са постъпили общо 763 052 лв. в т.ч.:

- за държавни дейности 535 242 лв.: от Министерство на труда и социалната политика – 459 516 лв., от Министерски съвет – 75 012 лв. и Централна избирателна комисия – 714 лв.;

-за местни дейности 227 810 лв. от Държавен фонд „Земеделие" – 68 404 лв., Община Плевен – 133 492 лв. и от Министерство на труда и социалната политика – 25 914 лв.

От бюджета на общината са предоставени средства като трансфери в размер на 1 097 645 лв.,в т.ч.:

- отчетени по §61-02 Предоставени трансфери /-/ 205 689 лв., както следва:

- 86 151 лв. на Община Плевен - средства за отчисления по чл.60 и чл.64 от Закона за управление на отпадъците

- 854 лв. на ЦСОП „Леда Милева" гр.Долни Дъбник – средства за допълнителна подкрепа на ученици от НУ „Св.Св.Кирил и Методий

- 118 684 лв. на Министерство на труда и социалната политика - съфинансиране по Проект „Красива България"

- отчетени по §62-02 Предоставени трансфери м/у бюджети и сметки за средства от ЕС /-/891 956 лв.:

- 68 404 лв. за финансиране на разходите за ДДС по проект „Изграждане, благоустрояване и обновяване на площ за широко обществено ползване – парк в гр.Д.Дъбник"

- 823 552 лв. за финансиране на разходите по проект „Рекултивация на депо за твърди битови отпадъци гр.Д. Дъбник", като 822 442 лв. от тях са получени от Фонд ФЛАГ и са отчетени по параграф 83-72 „Получени дългосрочни заеми от други лица в страната"

През отчетния период са извършени и разплатени капиталови разходи съгласно поименен списък и разчет за финансиране за 2021г. в размер на 2 241 061 лв., от които: 45 751 лв. са за сметка на преходен остатък от 2020г.; 56 257 лв. са за сметка на бюджетите на училищата; 6 300 лв. от целева субсидия за КР; 6 873 лв. са за сметка на собствени приходи; 21 363 лв. са от получен трансфер от МТСП; 188 605лв. от ДФ„Земеделие“ по проект „Изграждане, благоустрояване и обновяване на площ за широко обществено ползване – парк в гр.Д.Дъбник“, 1 906 292 лв. по ОП „Околна среда“ по проект „Рекултивация на депо за твърди битови отпадъци гр.Д. Дъбник“ и 9 620 лв. по проект „Подкрепа за дуална система на обучение“ по ОП „Наука и образование за интелигентен растеж“.

През отчетния период за сметка на целевата субсидия за КР са финансирани и разходи по проект „Красива България“, в размер на 111 563 лв., които са включени в плана за КР на общината по параграф 51-00 „Основен ремонт на ДМА“ за обект „Ремонт на спортни площадки на открито в УПИ VI-1290, кв.25А, в двора на СУ „Хр.Ботев“ гр.Д.Дъбник“, а са отчетени като трансфер към МТСП по §61-02 Предоставени трансфери.

През първото полугодие на 2021г. общината е усвоила дълг от Фонд ФЛАГ в размер на 822 442 лв. за финансиране на разходите по проект „Рекултивация на депо за твърди битови отпадъци гр.Д. Дъбник“.

Към 30.06.2021 г. Общината няма просрочени задължения.

Просрочените ни вземания са от несъбрани наеми на общинско имущество и земи в размер на 24 316 лв. и несъбрани такси за ползване на детски градини и на домашен социален патронаж в размер на 6 090 лв.

Съгласно ДДС № 03/17.06.2021 г. са изготвени: ”Отчет за сметките за средства от Европейския съюз на бенефициенти на Кохезионния и Структурните фондове към Националния фонд”, който включва отчет на ОП ”Развитие на човешки ресурси” по проекти „Грижа за децата на Община Долни Дъбник“ и „Обучение и заетост на хора с увреждания“; на ОП „Наука и образование за интелигентен растеж“ по проекти „Подкрепа за успех“, „Подкрепа за дуална система на обучение“, „Активно приобщаване в системата на предучилищното образование“, „Образование за утрешния ден“ и „Равен достъп до училищно образование в условията на кризи“; на ОП „Околна среда“ по проект „Рекултивация на депо за твърди битови отпадъци гр.Д.Дъбник“ и „Отчет за сметките за средства от ЕС, администрирани от Разплащателна агенция към ДФ „Земеделие“ по проект „Изграждане, благоустрояване и обновяване на площ за широко обществено ползване – парк в гр.Д.Дъбник“

По Решение на Общинския съвет са ползвани свободни бюджетни средства под формата на временен безлихвен заем, за осигуряване финансирането на проектите, без да се нарушава финансовата дисциплина и да се формират просрочени задължения. Към 30.06.2021 г. невъзстановен такъв заем остава в размер на 153 914 лв. по проекти „Грижа за децата на Община Долни Дъбник” – 67 001 лв., „Обучение и заетост на хора с увреждания“ – 42 231 лв., „Активно приобщаване в системата на предучилищното образование“ – 1 248 лв. и в ПГСС „Проф.И.Иванов“ „Мобилност на учениците-К1“ – 37 583 лв. и „Подкрепа за дуална система на обучение“ – 5 851 лв.

Гл.счетоводител на
Община Д. Дъбник : _____
/ Ц. Василев /

Директор на Дирекция
“Финанси и бюджет” : _____
/ В. Павлова /

Приложение №1

Изпълнение на актуализирания бюджет на Община Долни Дъбник към 30.06.2021г.-приходи

Показатели	Всичко		в т. ч:			
			Делегирани от държавата дейности		За местни дейности и допълнително финансиране на дел.от държ. д-ти	
	актуал. бюджет 30.06.2021	изпълнение 30.06.2021	актуал. бюджет 30.06.2021	изпълнение 30.06.2021	актуал. бюджет 30.06.2021	изпълнение 30.06.2021
Приходи всичко	**14355046**	**6 425 286**	**9 845 710**	**4 655 287**	**4 509 336**	**1 769 999**
I.Данъчни приходи	**500 000**	**282 046**			**500 000**	**282 046**
1.Имуществени данъци	490 000	277 669			490 000	277 669
2.Патент и други данъци	10 000	4 377			10 000	4 377
II.Неданъчни приходи	**1 856 650**	**822 465**	**8 783**	**8 641**	**1 847 867**	**813 824**
1.Приходи и доходи от собственост	529 897	79 349	5540	5663	524 357	73 686
2.Общински такси	942 618	654 861			942 618	654 861
3.Глоби, санкции и нак.лихви	123 787	21 411	3787	3787	120 000	17624
4.Други неданъчни приходи	130 000	28 317			130 000	28 317
5.Внесени ДДС, др.дан.в/у продажбите	-92 412	-49 763	-544	-809	-91 868	-48 954
6.Приходи от продажба на нефинансови активи	32 760	32 760			32 760	32 760
7.Приходи от концесии	190 000	55 530			190 000	55 530
III.Взаимоотношения с ЦБ	**9 847 611**	**5 372 969**	**8061944**	**4570614**	**1785667**	**802355**
1.Обща субсидия и др.трансфери за държавни дейности от ЦБ	7 995 793	4 504 463	7995793	4504463		
2.Обща изравнителна субсидия и др.трансфери за местни дейности от ЦБ	1 321 400	684 125			1 321 400	684 125
3.Целева субсидия за капит. разходи	463 900	117 863			463 900	117 863
4.Др.целеви трансфери от ЦБ			66151	66151	367	367
5.Възстановени трансфери за ЦБ	0	0				
IV.Трансфери	**508 736**	**557 363**	**515 643**	**534 388**	**-6 907**	**22 975**
1.МТСП	373 225	366 746	459 516	459 516	-86291	-92770
2.МОН	-19 599	-854	-19599	-854		
3.Обл.администрация Плевен	75 012	75 012	75012	75012		
4.Община Плевен	-122 512	-86 151			-122512	-86151
5.ЦИК	714	714	714	714		
6.РИОСВ	133 492	133 492			133492	133492
7.ДФ"Земеделие"	68 404	68 404			68404	68404
V.Трансфери м/у бюджети и сметки за средства от ЕС	-154 211	-891 956	0	0	-154211	-891956
1.Получени трансфери	1 255 108	0			1255108	
2.Предоставени трансфери	-1 409 319	-891 956			-1409319	-891956
VI.Временни безлихвени заеми м/у бюдж. и сметки за средства от	**60 101**	**-93 812**	**38101**	**-5333**	**22 000**	**-88 479**
VII.Финансиране на бюджетното салдо-позиции	**1 736 159**	**376 211**	**1 221 239**	**-453 023**	**514 920**	**829 234**
1.Събрани средства и извършени плащания от/за сметки за средства от ЕС	-185 802	-47 895	-185802	-47 895		
2.Получени дългосрочни заеми от др.лица в страната /фонд "ФЛАГ"/	1 255 108	822 442			1255108	822 442
3.Погашения по дългосрочни заеми от др.лица в страната /фонд "ФЛАГ"/	-1 255 108	0			-1255108	
4.Друго финансиране	0	2 396		2 396		
5.Преходен остатък от 2020г. в лева	1 921 961	1 921 961	1 407 041	1 407 041	514 920	514 920
6.Наличност в края на периода в лева	0	-2 322 693		-1 814 565		-508 128

Изготвил:.....
/М.Пелова/

Директор на дирекция
"Финанси и бюджет" :.....
/В.Павлова/

Приложение №2

Изпълнение на актуализирания бюджет на Община Долни Дъбник към 30.06.2021г.-разходи

Показатели	Всичко		В т. ч:					
			Делегирани от държавата дейности		Местни дейности		Допълнително финансиране ия дел.от държ. д-ти с местни приходи	
	актуал. бюджет 30.06.2021	изпълнение 30.06.2021	актуал. бюджет 30.06.2021	изпълнение 30.06.2021	актуал. бюджет 30.06.2021	изпълнение 30.06.2021	актуал. бюджет 30.06.2021	изпълнение 30.06.2021
Разходи всичко	**14355046**	**6425286**	**9845710**	**4655287**	**4107813**	**1627773**	**401523**	**142226**
в т.ч: по функции								
I.Общи държавни служби	2602947	1368985	1201244	544528	1109544	696332	292159	128125
II.Отбрана и сигурност	267023	139584	216717	139584	19058		31248	
III.Образование	7510295	3249334	7171816	3183030	297363	66304	41116	
IV.Здравеопазване	163184	68650	146184	59929			17000	8721
V.Социално осигуряване, подпомагане и грижи	1629204	977279	937489	633474	691715	343805		
VI.Жилищно строителство, БКС и оазване на околната среда	1181500	305531			1181500	305531		
VII.Почивно дело, култура, религиозни дейности	249294	122549	172260	94742	57034	22427	20000	5380
VIII.Икономич. дейности и услуги	507031	185077			507031	185077		
IX.Разходи некласифицирани в другите функции	244568	8297			244568	8297		
Разходи всичко	**14355046**	**6425286**	**9845710**	**4655287**	**4107813**	**1627773**	**401523**	**142226**
в т.ч: по параграфи								
01-00 Заплати и възн-я на персонал нает по трудови и служ.правоот-я	6462853	2817579	5616774	2464997	574473	259154	271606	93428
02-00 Други.възнаграждения и плащания на персонала	1331605	841260	1098207	714801	176927	102796	56471	23663
05-51 Осиг. вноски от работодателя за ДОО	883349	425653	762536	373021	87910	40331	32903	12301
05-52 Осиг. вноски от работодателя за УчПФ	155348	63412	155348	63412				
05-60 Здравноосигурителни вноски от работодатели	362696	176263	313371	154350	35930	16841	13395	5072
05-80 Вноски за допълнително задълж.осигуряване от работодатели	190407	83877	164834	73432	18425	8063	7148	2382
10-00 Издръжка	3171668	1475003	1318003	553935	1843665	915688	10000	5380
19-00 Платени данъци, такси и административни санкции	277083	254151	38272	37641	238811	216510		
22-00 Разходи за лихви по заеми от страната	14562	6244			14562	6244		
40-00 Стипендии	28876	15419	28876	15419				
42-00 Текущи трансфери, обезщ. и помощи за домакинства	45216	26255	17416	17529	27800	8726		
45-00 Субсидии за организации с нестопанска цел	182260	94742	172260	94742			10000	
46-00 Разходи за членски внос	8886	8884			8886	8884		
51-00 Основен ремонт на ДМА	640715	38747	96552	28747	544163	10000		
52-00 Придобиване на ДМА	143116	97797	63261	63261	79855	34536		
00-98 Резерв за непредвидени и неотложни разходи	456406	0			456406			
Разходи всичко	**14355046**	**6425286**	**9845710**	**4655287**	**4107813**	**1627773**	**401523**	**142226**

в т.ч: по разпоредители								
Община Долни Дъбник	6695628	2997915	2951776	1551327	3544694	1375417	199158	71171
Кметство с.Горни Дъбник	347113	142356	202204	73414	109777	54551	35132	14391
Кметство с.Крушовица	300924	142503	184649	84846	85305	43168	30970	14489
Кметство с.Садовец	447347	199294	263445	123630	147370	60453	36532	15211
Кметство с.Петърница	374018	154903	244278	95280	99670	45389	30070	14234
Кметство с.Градина	217790	91353	139595	60186	62450	24641	15745	6526
Кметство с.Бъркач	240113	97664	168766	67306	58547	24154	12800	6204
СУ „Хр.Ботев" Долни Дъбник	865501	387052	863997	387052			1504	
НУ „Св.Св.К.и Методий" Д.Дъбник	822597	445159	822597	445159				
ОУ „Св.Св.К.и Методий" Г.Дъбник	475523	246513	461989	246513			13534	
ОУ „Св.Св.К.и Методий" Крушовица	361483	138208	347347	138208			14136	
ОУ „Христо Ботев" Садовец	582883	281084	582883	281084				
ОУ „Св.Св.К.и Методий" Петърница	605053	259562	605053	259562				
ОУ „Неофит Рилски" Градина	380185	202284	368243	202284			11942	
ПГСС "Проф.И.Иванов" Д.Дъбник	1638888	639436	1638888	639436				

Изготвил:.....
/М.Пелова/

Директор на дирекция
"Финанси и бюджет" :.....
/В.Павлова/

Приложение №4

СПРАВКА

за просрочени вземания и задължения на Община Долни Дъбник към 30.06.2021г.

Сметки за просрочени вземания /подгрупа 991/	Сума /в лв./
1	2
Общо :	**30 406**
9915 "Просрочени вземания от концесии и наеми "	**24 316**
9919 „Други просрочени вземания"	**6 090**

Сметки за просрочени задължения / подгрупа 992 /	Сума / в лв./
1	2
9923 " Просрочени задължения към доставчици "	-

Изготвил:.....
/М.Пелова/

Директор на дирекция „Финанси и бюджет":.....
/В. Павлова/

Приложение № 5

Отчет за сметките за средства от Европейския съюз на Община Долни Дъбник към 30.06.2021год.

Показатели	Актуализиран план 2021г.	Отчет 30.06.2021г.	Отчет за сметките за средства от ЕС, администрирани от Националния фонд	Отчет за сметките за средства от ЕС, администрирани от Разплащателна агенция към ДФ"Земеделие"
Приходи всичко	**3 019 722**	**2 423 920**	**2 225 235**	**198 685**
в т.ч:				
I.Други приходи/курсови разлики/	0			
II.Трансфери м/у бюджети и сметки за средства от ЕС	1 275 896	891 956	823552	68 404
III.Трансфери м/у сметки за средства от ЕС	1 081 539	1 081 539	1 081 539	
IV.Временни безлихвени заеми м/у бюджети и сметки за средства от ЕС	93 812	93 812	93 812	
V.Събрани средства и извършени плащания от/за сметки за средства от ЕС	47 895	47 895	47 895	
VI.Наличност в лева на 01.01.2020г.	520 580	520 580	178 558	342 022
VII.Наличност в лева по сметки в края на периода	0	-211 862	-121	-211 741
Разходи всичко	**3 019 722**	**2 423 920**	**2 225 235**	**198 685**
в т.ч: по параграфи				
01-00 Запл. и възнагр.на персонала по труд.п	88 622	88 622	88 622	
02-00 Други възнаграждения и плащания	123 009	123 009	123 009	
05-51 Осиг. вноски от работ. за ДОО	24 491	24 491	24 491	
05-52 Осиг. вноски от работод. за УчПФ	2 741	2 741	2 741	
05-60 Здр.осиг.вноски от работодатели	10 893	10 893	10 893	
05-80 Вноски за доп. зад. осиг. от работ.	5 512	5 512	5 512	
10-00 Издръжка	59 002	59 002	48 922	10 080
42-00 Текущи трансфери, обезщ. и помощи за домакинства	5 133	5 133	5 133	
51-00 Основен ремонт на ДМА		0		
52-00 Придобиване на ДМА	2 700 319	2 104 517	1 915 912	188 605
Разходи всичко	**3 019 722**	**2 423 920**	**2 225 235**	**198 685**
в т.ч: по функции				
I.Образование	175 240	175 240	175 240	
II.Социално осигуряване,подпомагане и грижи	120 815	120 815	120 815	
III.Жилищно строителство, БКС и оазване на околната среда	2 723 667	2 127 865	1 929 180	198 685

Забележка:

Отчет за сметките за средства от ЕС, администрирани от Националния фонд включва:

ОП"Развитие на човешките ресурси" включва:

1.Проект „Грижа за децата на Община Долни Дъбник"

2.Проект „Обучение и заетост на хора с увреждания"

ОП"Наука и образование за интелигентен растеж" включва:

1.Проект „Подкрепа за успех"

Приложение № 6

ИЗВЪРШЕНИ ПРОМЕНИ

ПО БЮДЖЕТА НА ОБЩИНА ДОЛНИ ДЪБНИК

към 30.06.2021г.

1. Актуализации на бюджета общо завишение с 997 117 лв., включени в Заповеди №101/10.03.2021г., №159/09.04.2021г., №194/10.05.2021г., №245/08.06.2021г. и №295/09.07.2021г. на Кмета на Община Долни Дъбник:

- завишение с Писма на Министерство на финансите в размер на 287 435 лв.

- завишение с получени трансфери от МТСП гр.София, Областна администрация гр.Плевен, РИОСВ гр.Плевен, ЦИК и ДФ"Земеделие" в размер на 769 531 лв.

- завишение с получени приходи от продажба на земя в размер на 27 300 лв.

- намаление с предоставени трансфери на сметките за средства от ЕС в размер на 68 404 лв.

- намаление с предоставен трансфер на ЦСОП „Леда Милева" за ресурсно подпомагане в размер на 18 745 лв.

2. Вътрешни промени на основание Решение №191/25.02.2021г. на Общински съвет Долни Дъбник извършени със Заповеди №159/09.04.2021г., №194/10.05.2021г., №245/08.06.2021г. и №295/09.07.2021г. на Кмета на Община Долни Дъбник.

Изготвил:.....
/М.Пелова/

Директор на дирекция
„Финанси и бюджет":.....
/В. Павлова/

Приложение №7

О Т Ч Е Т

за състоянието и движението на общинския дълг към 30.06.2021г.

/ лв /

1.Поет дълг към 30.06.2021 г.	1 436 875
2.Усвоен дълг към 30.06.2021 г.	822 442
3.Плащания по дълга към 30.06.2021 г.	0

Забележка: Дълг съгласно Договор № 1223/21.01.2021г. и Анекс № 1/07.04.2021г. с Фонд „ФЛАГ“ ЕАД за плащания по Административен договор № Д-34-6/12.03.2020г. с Оперативна програма „Околна среда“.“

Изготвил:.....
/М.Пелова/

Директор на дирекция
„Финанси и бюджет” :.....
/ В. Павлова /

О Т Ч Е Т

за съществени сделки и операции на общината и на разпоредителите с бюджет по бюджета на общината, които нямат пряк касов ефект върху бюджета на общината

През първото полугодие на 2021г. Община Долни Дъбник безвъзмездно е получила активи на стойност 110 692 лв., в т.ч.:

- Компютри, лаптопи и таблети на стойност 103 902 лв. за общинските училища от Министерството на образованието и науката, в т.ч. 61 038 лв. по Проект „Равен достъп до училищно образование в условията на криза".
- Градински трактор на стойност 4 790 лв. за кметство Петърница
- Пожарна кола на стойност 2 000 лв за община Д.Дъбник.

Изготвил:.....
/М.Пелова/

Директор на дирекция
„Финанси и бюджет" :.....
/ В. Павлова /

В. Павлова
по компетентност
28.07.21г.

ОБЩИНА
ДОЛНИ ДЪБНИК
вход. № 9900-1221-(1)/27.07.2021

ДО
ОБЩИНА
ГР. ДОЛНИ ДЪБНИК

Изх. № 29 27.07.21
синдик Мариян Нейков

УВЕДОМЛЕНИЕ

от Мариян Иванов Нейков
синдик на „РЕКС" ЕООД /н/,
ЕИК 824061005, гр. Долни Дъбник,

с адрес за кореспонденция:
гр. Плевен, ул. „Дойран" № 160, ет.3 офис 8, тел. 064/815 613, ел. адрес: mnejkov@ abv.bg, п.к. 121

УВАЖАЕМИ ГОСПОДА,

Във връзка с Ваше писмо изх.№ 9900-1221/21.07.2021 г. с искане на информация за състоянието на дълга на „РЕКС" ЕООД/н/, ЕИК 824061005 гр.Долни Дъбник Ви уведомявам, че към 31.12.2020 г. и към 30.06.2021 г. дружеството няма задължения към финансови институции.

Синдик:.....
/М.Нейков/

„РЕКС" ЕООД
СИНДИК
несъстоятелност

27.07.2021 г.

ЕООД "МЕДИЦИНСКИ ЦЕНТЪР 1 – Д.ДЪБНИК"
ГР.ДОЛНИ ДЪБНИК , УЛ."ХРИСТО СМИРНЕНСКИ " - 10

Изх.№ 12/26.07.2021 г.

ДО
ОБЩИНА -
ГР.ДОЛНИ ДЪБНИК

ОБЩИНА
ДОЛНИ ДЪБНИК
вход. № 2600-1220-(1)/27.07.2021г

ОТЧЕТ

ЗА СЪСТОЯНИЕТО НА ДЪЛГА И ОТЧИСЛЕНИТЕ
ДИВИДЕНТИ НА ДРЪЖЕСТВОТО КЪМ
30.06.2021 год.

1. Към 30.06.2021 г. „ Медицински център 1-Долни Фъбник " ЕООД няма задължения по кредити към финансови институции.

2. Отчетната финансова 2020 г. приключи на печалба . Съгласно решение на Общински съвет № 214 от Протокол №20/25.03.2021 г., дивидентът е преостъпен на „ Медицински център 1-Долни Дъбник " ЕООД за изпълнение на инвестиционната програма за 2021 год.

Hristo Atanasov Bonev
Digitally signed by Hristo Atanasov Bonev
Date: 2021.07.26 11:32:10 +03'00'

Дата : 26.07.2021 год.
гр.Плевен

Управител .....
/Христо Бонев/

ОТЧЕТ НА КАПИТАЛОВИТЕ РАЗХОДИ ПО БЮДЖЕТА НА ОБЩИНА ДОЛНИ ДЪБНИК

план/отчет за периода: 2021 Юни

§	Информация за наименованието, местонахождението и функционално предназначение на обектите за строителство и за основен ремонт, за ППР, за придобиване на ДМА, НДМА, земя и капиталови трансфери	Година начало - година край на изпълнение на обекта	Сметна стойност	Усвоено до края на предход ната година	Уточнен план /к.6 = к.9 + к.12 + к.14 + к.17 + к.20/	Усвоено към отчетния период /к.7 = к.10 + к.13 + к.15 + к.18 + к.21/	Предоставени целеви субсидии и трансфери от държавния бюджет и трансфери от други бюджетни организации					Преходен остатък по бюджета с източник целеви субсидии и трансфери от държавния бюджет и от други бюджетни организации			Собствени средства, вкл. преходен остатък		Други източници за финансиране -(дарения, ПУДООС, заеми, други), вкл. преходен остатък			Европейски средства, със съответното съфинансиране		
							Параграф по ЕБК 31-11; 31-12; 31-13; 31-18; 61-00	Уточнен план	в т.ч. от 31-13	Усвоено към отчетния период	в т.ч. от 31-13	Параграф по ЕБК 31-11; 31-12; 31-13; 31-18; 61-00	Уточнен план	Усвоено към отчетния период	Уточнен план	Усвоено към отчетния период	Параграф по ЕБК: 45-00; 46-00; 64-00;74-00; 78-00; 80-12; 83-11; 83-12;	Уточнен план	Усвоено към отчетния период	код на ССЕС - 42, 96, 97, 98	Уточнен план	Усвоено към отчетния период
1	2	3	4	5	6	7	8	9	9а	10	10а	11	12	13	14	15	16	17	18	19	20	21
	ОБЩО		5 359 151	228 937	4 375 428	2 241 061		311 520	233 900	83 920	6 300		403 556	45 751	68 755	6 873		0	0		3 391 597	2 104 517
Функция 01	**Общи държавни служби**		59 000	0	59 000	0		59 000	59 000	0	0		0	0	0	0		0	0		0	0
	Обект		59 000	0	59 000	0		59 000	59 000	0	0		0	0	0	0		0	0		0	0
1122	Ремонт покрив кметство с. Горни Дъбник, с.Горни Дъбник	2021-2021	17 000	0	17 000	0	3113 (план:	17 000	17 000	0	0		0	0	0	0		0	0		0	0
1122	Ремонт покрив кметство с. Градина, с.Градина	2021-2021	20 000	0	20 000	0	3113 (план:	20 000	20 000	0	0		0	0	0	0		0	0		0	0
1122	Ремонт покрив кметство с. Бъркач, с.Бъркач	2021-2021	22 000	0	22 000	0	3113 (план:	22 000	22 000	0	0		0	0	0	0		0	0		0	0
Функция 03	**Образование**		1 097 422	0	670 310	28 747		111 563	111 563	0	0		96 552	28 747	3 600	0		0	0		458 595	0
	Обект		1 097 422	0	670 310	28 747		111 563	111 563	0	0		96 552	28 747	3 600	0		0	0		458 595	0
3322	Ремонт на спортни площадки на открито в УПИ VI-1290, кв. 25А, в двора на СУ "Христо Ботев" гр. Долни Дъбник-авторски надзор, гр.Долни Дъбник	2021-2021	1 800	0	1 800	0		0	0	0	0		0	0	1 800	0		0	0		0	0
3322	Ремонт на спортни площадки на открито в УПИ VI-1290, кв. 25А, в двора на СУ "Христо Ботев" гр. Долни Дъбник- строителен надзор, гр.Долни Дъбник	2021-2021	1 800	0	1 800	0		0	0	0	0		0	0	1 800	0		0	0		0	0
3322	Ремонт спортни площадки на открито в УПИ-VI-1290, кв. 25А, в двора на СУ "Христо Ботев" гр.Долни Дъбник - съфинансиране, гр.Долни Дъбник	2021-2021	111 563	0	111 563	0	3113 (план:	111 563	111 563	0	0		0	0	0	0		0	0		0	0
3326	Реконструкция, ремонт, оборудване и/или обзавеждане на ПГСС "Проф. Иван Иванов" в гр. Долни Дъбник, гр.Долни Дъбник	2021-2023	885 707	0	458 595	0		0	0	0	0		0	0	0	0		0	0	42 (план:4	458 595	0
3322	Ремонт на спортни площадки към СУ "Христо Ботев" в гр.Долни Дъбник, гр.Долни Дъбник	2020-2021	96 552	0	96 552	28 747		0	0	0	0	6100 (план:	96 552	28 747	0	0		0	0		0	0
Функция 06	**Жилищно строителство, благоустройство, комунално стопанство и опазване на околната среда**		453 924	0	390 282	10 000		0	0	0	0		300 000	10 000	24 000	0		0	0		66 282	0
	Обект		453 924	0	390 282	10 000		0	0	0	0		300 000	10 000	24 000	0		0	0		66 282	0
6606	Ремонт на улици към гробищните паркове на населени места в община Долни Дъбник, общ.Долни Дъбник	2020-2021	300 000	0	300 000	10 000		0	0	0	0	3118 (план:	300 000	10 000	0	0		0	0		0	0
6603	Реконструкция и подмяна на водопроводната мрежа в с. Петърница - етап 2 - Строителен надзор, с.Петърница	2021-2021	6 000	0	6 000	0		0	0	0	0		0	0	6 000	0		0	0		0	0
6603	Реконструкция и подмяна на водопроводната мрежа в с.Петърница - етап 2 - Авторски надзор, с.Петърница	2021-2021	6 000	0	6 000	0		0	0	0	0		0	0	6 000	0		0	0		0	0
6603	Реконструкция и подмяна на водопроводната мрежа в с.Петърница - етап 3 - Строителен надзор, с.Петърница	2021-2021	6 000	0	6 000	0		0	0	0	0		0	0	6 000	0		0	0		0	0

1	2	3	4	5	6	7	8	9	9а	10	10а	11	12	13	14	15	16	17	18	19	20	21
6603	Реконструкция и подмяна на водопроводната мрежа в с.Петърница - етап 3 - Авторски надзор, с.Петърница	2021-2021	6 000	0	6 000	0		0	0	0	0		0	0	6 000	0		0	0		0	0
6619	Реконструкция и рехабилитация на площад и прилежащите му улици в с.Садовец, с.Садовец	2021-2023	129 924	0	66 282	0		0	0	0	0		0	0	0	0		0	0	42 (план:6	66 282	0
Функция 08	**Икономически дейности и услуги**		**46 000**	**0**	**46 000**	**0**		**46 000**	**46 000**	**0**	**0**		**0**	**0**	**0**	**0**		**0**	**0**		**0**	**0**
	Обект		**46 000**	**0**	**46 000**	**0**		**46 000**	**46 000**	**0**	**0**		**0**	**0**	**0**	**0**		**0**	**0**		**0**	**0**
8698	Основен ремонт на сграда, общинска собственост за нуждите на Амбулатория за индивидуална практика за първична медицинска помощ в с.Садовец, с.Садовец	2021-2021	46 000	0	46 000	0	3113 (план:	46 000	46 000	0	0		0	0	0	0		0	0		0	0
Функция 01	**Общи държавни служби**		**17 337**	**0**	**17 337**	**6 300**		**17 337**	**17 337**	**6 300**	**6 300**		**0**	**0**	**0**	**0**		**0**	**0**		**0**	**0**
5201	**придобиване на компютри и хардуер**		**17 337**	**0**	**17 337**	**6 300**		**17 337**	**17 337**	**6 300**	**6 300**		**0**	**0**	**0**	**0**		**0**	**0**		**0**	**0**
1122	Закупуване на компютри и хардуер за нуждите на Общинска администрация, гр.Долни Дъбник	2021-2021	17 337	0	17 337	6 300	3113 (план:	17 337	17 337	6 300	6 300		0	0	0	0		0	0		0	0
Функция 03	**Образование**		**80 260**	**2 879**	**77 381**	**77 381**		**56 257**	**0**	**56 257**	**0**		**7 004**	**7 004**	**4 500**	**4 500**		**0**	**0**		**9 620**	**9 620**
5201	**придобиване на компютри и хардуер**		**33 776**	**2 879**	**30 897**	**30 897**		**23 893**	**0**	**23 893**	**0**		**7 004**	**7 004**	**0**	**0**		**0**	**0**		**0**	**0**
3322	Закупуване на компютри за Начално училище, гр.Долни Дъбник	2020-2021	6 427	2 879	3 548	3 548	3111 (план:	46	0	46	0	3111 (план:	3 502	3 502	0	0		0	0		0	0
3322	Закупуване на интерактивен дисплей за Начално училище, гр.Д.Дъбник, гр.Долни Дъбник	2021-2021	4 131	0	4 131	4 131	3111 (план:	4 131	0	4 131	0		0	0	0	0		0	0		0	0
3322	Закупуване на принтери за Начално училище, гр.Д.Дъбник, гр.Долни Дъбник	2021-2021	2 992	0	2 992	2 992	3111 (план:	2 992	0	2 992	0		0	0	0	0		0	0		0	0
3322	Закупуване компютри за Начално училище, гр.Долни Дъбник, гр.Долни Дъбник	2021-2021	16 724	0	16 724	16 724	3111 (план:	16 724	0	16 724	0		0	0	0	0		0	0		0	0
3322	Закупуване компютри за основно училище, с.Петърница	2020-2021	3 502	0	3 502	3 502		0	0	0	0	3111 (план:	3 502	3 502	0	0		0	0		0	0
5203	**придобиване на друго оборудване, машини и съоръжения**		**42 680**	**0**	**42 680**	**42 680**		**28 560**	**0**	**28 560**	**0**		**0**	**0**	**4 500**	**4 500**		**0**	**0**		**9 620**	**9 620**
3326	Закупуване на количка с инструменти TOPMASTER за ПГСС, гр.Д.Дъбник, гр.Долни Дъбник	2021-2021	3 852	0	3 852	3 852		0	0	0	0		0	0	0	0		0	0	98 (план:3	3 852	3 852
3326	Закупуване на моторен сведел STIHL за ПГСС, гр.Д.Дъбник, гр.Долни Дъбник	2021-2021	4 248	0	4 248	4 248		0	0	0	0		0	0	0	0		0	0	98 (план:4	4 248	4 248
3326	Закупуване на трактор KUBOTA за ПГСС гр.Д.Дъбник, гр.Долни Дъбник	2021-2021	28 560	0	28 560	28 560	3111 (план:	28 560	0	28 560	0		0	0	0	0		0	0		0	0
3311	Закупуване на бойлер за Детска градина гр.Д.Дъбник, гр.Долни Дъбник	2021-2021	4 500	0	4 500	4 500		0	0	0	0		0	0	4 500	4 500		0	0		0	0
3326	Закупуване на Мотоблок бензин R-20 PROFI 16.5 к.с. за ПГСС гр.Д.Дъбник, гр.Долни Дъбник	2021-2021	1 520	0	1 520	1 520		0	0	0	0		0	0	0	0		0	0	98 (план:1	1 520	1 520
5205	**придобиване на стопански инвентар**		**3 804**	**0**	**3 804**	**3 804**		**3 804**	**0**	**3 804**	**0**		**0**	**0**	**0**	**0**		**0**	**0**		**0**	**0**
3326	Закупуване косачка KUBOTA за ПГСС, гр.Долни Дъбник	2021-2021	2 400	0	2 400	2 400	3111 (план:	2 400	0	2 400	0		0	0	0	0		0	0		0	0
3326	Закупуване на дискова брана за ПГСС, гр.Д.Дъбник, гр.Долни Дъбник	2021-2021	1 404	0	1 404	1 404	3111 (план:	1 404	0	1 404	0		0	0	0	0		0	0		0	0
Функция 05	**Социално осигуряване, подпомагане и грижи**		**23 736**	**0**	**23 736**	**23 736**		**21 363**	**0**	**21 363**	**0**		**0**	**0**	**2 373**	**2 373**		**0**	**0**		**0**	**0**
5203	**придобиване на друго оборудване, машини и съоръжения**		**2 904**	**0**	**2 904**	**2 904**		**2 614**	**0**	**2 614**	**0**		**0**	**0**	**290**	**290**		**0**	**0**		**0**	**0**

1	2	3	4	5	6	7	8	9	9а	10	10а	11	12	13	14	15	16	17	18	19	20	21
5524	Закупуване на оборудване/обзавеждане за Домашен социален патронаж - съфинансиране, гр.Долни Дъбник	2021-2021	0	0	0	0		0	0	0	0		0	0	0	0		0	0		0	0
5524	Закупуване на климатик за Домашен социален патронаж, гр.Долни Дъбник	2021-2021	2 904	0	2 904	2 904	6100 (план:	2 614	0	2 614	0		0	0	290	290		0	0		0	0
5205	**придобиване на стопански инвентар**		20 832	0	20 832	20 832		18 749	0	18 749	0		0	0	2 083	2 083		0	0		0	0
5524	Закупуване на оборудване/обзавеждане за Домашен социален патронаж, гр.Долни Дъбник	2021-2021	20 832	0	20 832	20 832	6100 (план:	18 749	0	18 749	0		0	0	2 083	2 083		0	0		0	0
Функция 06	**Жилищно строителство, благоустройство, комунално стопанство и опазване на околната среда**		3 260 069	226 058	2 724 981	2 094 897		0	0	0	0		0	0	34 282	0		0	0		2 690 699	2 094 897
5206	**изграждане на инфраструктурни обекти**		3 260 069	226 058	2 724 981	2 094 897		0	0	0	0		0	0	34 282	0		0	0		2 690 699	2 094 897
	Обект		3 260 069	226 058	2 724 981	2 094 897		0	0	0	0		0	0	34 282	0		0	0		2 690 699	2 094 897
6619	Изграждане, благоустрояване и обновяване на площ за широко обществено ползване-парк в гр.Долни Дъбник, гр.Долни Дъбник	2020-2022	743 750	0	434 720	188 605		0	0	0	0		0	0	0	0		0	0	42 (план:4	434 720	188 605
6627	Биологична рекултивация на Депо за твърди битови отпадъци гр.Долни Дъбник - първа година, гр.Долни Дъбник	2021-2021	34 282	0	34 282	0		0	0	0	0		0	0	34 282	0		0	0		0	0
6627	Строително-монтажни работи за извършване на техническа рекултивация на депо за твърди битови отпадъци по проект "Рекултивация на депо за твърди битови отпадъци гр.Долни Дъбник, обл.Плевен", гр.Долни Дъбник	2020-2021	2 482 037	226 058	2 255 979	1 906 292		0	0	0	0		0	0	0	0		0	0	98 (план:2	2 255 979	1 906 299
Функция 07	**Почивно дело, култура, религиозни дейности**		321 403	0	166 401	0		0	0	0	0		0	0	0	0		0	0		166 401	0
5206	**изграждане на инфраструктурни обекти**		321 403	0	166 401	0		0	0	0	0		0	0	0	0		0	0		166 401	0
	Обект		321 403	0	166 401	0		0	0	0	0		0	0	0	0		0	0		166 401	0
7713	Изграждане на спортна площадка в гр.Долни Дъбник, гр.Долни Дъбник	2021-2023	191 624	0	99 112	0		0	0	0	0		0	0	0	0		0	0	42 (план:9	99 112	0
7713	Изграждане на спортна площадка в с.Крушовица, с.Крушовица	2021-2023	129 779	0	67 289	0		0	0	0	0		0	0	0	0		0	0	42 (план:6	67 289	0

Изготвил:.....

/Д.Христов- Гл.експерт "Капитално строителство"/

ОБЩИНСКИ СЪВЕТ
гр. Долни Дъбник, ул."Христо Янчев" №59; тел.: 06514/23-84, факс: 20-70; E-mail: obs_dabnik@mail.bg

До
ОБЩИНСКИ СЪВЕТ
ДОЛНИ ДЪБНИК

ОБЩИНСКИ СЪВЕТ
ДОЛНИ ДЪБНИК
Вход. №446/16.08.2021г.

П Р Е Д Л О Ж Е Н И Е
от
Маргарита Бънчева Стойчева – Председател
на Общински съвет Долни Дъбник

Относно: Информация за дейността на Дирекция „Социално подпомагане" Долна Митрополия /Изнесено работно място община Долни Дъбник/ за 2020 г.

Уважаеми дами и господа общински съветници,

В деловодството на Общински съвет Долни Дъбник е постъпила информация за дейността на Дирекция „Социално подпомагане" Долна Митрополия за 2020 г.

Считам, че е необходимо общинските съветници да се запознаят с цялостната дейност на Дирекция „"Социално подпомагане", в чийто състав е и изнесено работно място – община Долни Дъбник.

Дирекцията е в постоянен контакт с Община Долни Дъбник по всички проблеми в социалната област и със съвместната дейност спомага за реализиране на много добра социална политика.

П Р Е Д Л А Г А М

На основание чл. 21, ал. 1, т. 23 и във връзка с чл. 17, т. 7 от Закона за местното самоуправление и местната администрация

Общински съвет Долни Дъбник да

Р Е Ш И :

Приема информацията за дейността на Дирекция „Социално подпомагане" Долна Митрополия /Изнесено работно място община Долни Дъбник/ за 2020 г.

ОБЩИНСКИ СЪВЕТ - Д. ДЪБНИК Председател

ВНОСИТЕЛ:
МАРГАРИТА СТОЙЧЕВА
ПРЕДСЕДАТЕЛ НА ОБЩИНСКИ СЪВЕТ
ДОЛНИ ДЪБНИК

РЕПУБЛИКА БЪЛГАРИЯ

Агенция за социално подпомагане

Дирекция социално подпомагане Долна Митрополия

Изх. №1502-08-00-1189-1

14.07. 2021 г.

ОБЩИНСКИ СЪВЕТ
ДОЛНИ ДЪБНИК
Вход. №424/16.07.2021.

ДО

Г-ЖА СТОЙЧЕВА
ПРЕДСЕДАТЕЛ НА
ОБЩИНСКИ СЪВЕТ
ГР. ДОЛНИ ДЪБНИК

Относно: Дейността на Дирекция "Социално подпомагане" Долна Митрополия / Изнесено работно място община Долни Дъбник за 2020 г. във връзка с Ваше писмо № 424 от 29.06.2021г.

УВАЖАЕМА ГОСПОЖО СТОЙЧЕВА,

Предоставям на Вашето внимание информация за дейността за 2020г. на Дирекция "СП" гр. Долна Митрополия, която е с териториален обхват община Д.Митрополия и община Д.Дъбник.

Д"СП" гр. Долна Митрополия обслужва община Долна Митрополия и община Долни Дъбник. Общият териториален обхват на двете общини, като географско разположение е най-голям в област Плевен. Селищата са силно отдалечени едно от друго, транспортните връзки в някои от тях не са добре уредени, което много натоварва социалните работници при обслужване на районите. Населението на Община Долна Митрополия наброява над 20 000 души и се разпределя в 16 населени места: гр. Долна Митрополия, гр. Тръстеник, с. Горна Митрополия, с.Ореховица, с. Славовица, с. Брегаре, с. Ставерци, с. Гостиля, с. Крушовене, с.Байкал, с. Победа, с. Подем, с. Рибен, с. Биволаре, с Божурица и с. Комарево.

ИРМ - Долни Дъбник обслужва населението на Община Долни Дъбник, което наброява над 11 000 човека, живеещи в 7 населени места: гр. Долни Дъбник, с. Крушовица, с. Садовец, с. Горни Дъбник, с. Петърница, с. Градина и с. Бъркач.

В изпълнение на Правилата за администриране на дейностите по отпускане, начисляване, изплащане и/или възстановяване на социални плащания, предоставяне на социални услуги и предприемане на мерки и дейности по закрила на детето, утвърдени със Заповед № РД01- 0883/27.05.2021 г. на ИД на АСП и с оглед оптимално разпределение на работата по селища за приемане на заявления-декларации, обработка на документи и работа с граждани са издадени Заповед № 1502-РД01-0127 от 15.06.2021г. и Заповед № 1502-РД01-0128 от 15.06.2021г. за райониране, на база на които се изготвят месечни графици.

I. Социално подпомагане
1.Прилагане на Закона за семейни помощи за деца

Този закон урежда условията за придобиване правото на семейни помощи при бременност, раждане и отглеждане на деца, формите и реда за тяхното предоставяне, като семейни помощи по този закон са еднократни и месечни.
(1) Еднократните семейни помощи са:
1. еднократна помощ при бременност;
2. еднократна помощ при раждане на дете;
3. еднократна помощ при осиновяване на дете;
4. еднократна помощ за отглеждане на близнаци;
5. еднократна помощ за отглеждане на дете от майка (осиновителка) студентка, учаща в редовна форма на обучение;
6. еднократна помощ за ученици, записани в първи клас;
7. еднократна помощ за безплатно пътуване веднъж в годината с железопътния и автобусния транспорт в страната за многодетни майки.
(2) Месечните семейни помощи са:
1. месечни помощи за отглеждане на дете до навършване на една година;
2. месечни помощи за отглеждане на дете до завършване на средно образование, но не повече от 20-годишна възраст;
3. месечни помощи за отглеждане на дете с трайно увреждане;
4. месечни помощи за дете без право на наследствена пенсия от починал родител.
Условията и редът за отпускането, изплащането/предоставянето в натура, изменението, спирането, възобновяването, възстановяването и прекратяването на семейните помощи се определят с правилника за прилагане на закона

Брой отпуснати семейни помощи по реда на ЗСПД за 2020 година за община Д.Дъбник

Описание	Брой	Сума
Общ брой отпуснати помощи	1270	1150891.52
- реален брой подпомагани семейства по реда на ЗСПД	830	0
Брой деца - общо	1717	0
- реален брой деца, за които е отпусната помощ по реда на ЗСПД	1529	0
I. ЕП при бременност - общо - чл. 5а	41	6150
- неосигурени	40	6000
- осигурени	1	150
II. ЕП При раждане на дете - общо	107	39250
Брой деца - общо	109	0
- в т.ч. деца близнаци (сбор)	2	0
1. ЕП при раждане - ОБЩО - чл. 6, ал.1 и ал. 7	106	39150
- за първо дете	43	10750
- за второ дете	34	21000
- за трето	14	4200
-за четвърто и всяко следващо	16	3200
Брой деца (чл.6, ал.1 и ал. 7)	108	0
- в т.ч. деца близнаци	2	0
2. Допълнителна ЕП за дете с увреждания	1	100
Брой деца /чл. 6, ал. 6/	1	0
- в т.ч. деца близнаци		

III. ЕП за отглеждане на близнаци - чл.6а	1	2400
Брой деца близнаци	2	0
IV. ЕП при осиновяване на дете, чл. 6б		
Брой деца		
V. ЕП за непълнолетна майка, която продължава да посещава училище - чл. 7, ал. 13 от ЗСПД- бр. майки/сума		
VI. Месечни помощи за деца по чл. 7- общо (1+2+3)	811	620053.42
- реален брой подпомагани семейства по реда на чл.7	780	0
1. Месечни помощи за деца по чл. 7 ПАРИ (бр. сем.) (1.1+1.2)	805	617973.42
1.1 Месечни помощи за деца на семейства с определен пълен размер на помощта (бр. сем.)	739	592835.62
- в т.ч. за семейство с едно дете	315	128635
- в т.ч. за семейство с две деца	270	248792.5
- в т.ч. за семейство с три деца	88	112550.5
- в т.ч. за семейство с четири и повече деца	66	102857.62
1.2 Месечни помощи за деца на семейства с определен 80% размер на помощта (бр. сем.)	66	25137.8
- в т.ч. за семейство с едно дете	44	12304
- в т.ч. за семейство с две деца	20	10864
- в т.ч. за семейство с три деца	1	216
- в т.ч. за семейство с четири и повече деца	1	1753.8
2.Месечни помощи за деца по чл. 7 в НАТУРА ЧРЕЗ ВАУЧЕРИ получени от непълнолетни майки	6	2080
8. Брой семейства с прекратени помощи, съгласно чл.7, ал.11 от ЗСПД,	6	0
Брой семейства с прекратени помощи, поради допуснати отсъствия повече от три дни от дете, посещаващо група за задължително предучилищно образование, и от 5 учебни часа от ученик, за които няма уважителни причини в рамките на учебната година /за предходния месец/	6	0
Общ брой деца, в т.ч.:	6	0
- настанени извън семейството по реда на чл. 26 от ЗЗД		
- допуснали отсъствия повече от три дни от група за задължително предучилищно образование /за предходния месец/	2	81.25
- допуснали отсъствия повече от 5 учебни часа, за които няма уважителни причини /за предходния месец/	4	135.25
- детето стане родител		
VII. МП за отглеждане на дете - общо (1+2)	119	76029.67
Брой деца - общо (натура + пари)	125	0
1. МП за отглеждане на дете в ПАРИ	114	73029.67
Брой деца - общо в пари	120	0
- в.т. МП за отглеждане на дете до 1 г., чл.8, ал.1	108	70600
Брой деца (чл. 8, ал. 1)	114	0

- в.т. МП за отглеждане на дете до 1 г. - самотен баща-осиновител		
Брой деца (чл. 8, ал. 2)		
- в т.ч МП за отглеждане на дете с трайни увреждания до 2 г., чл.8, ал.3	1	900
Брой деца (чл. 8, ал. 3)	1	0
- в т.ч. МП за отглеждане на дете до 1 г. - осигурена майка	4	929.67
Брой деца (чл. 8, ал. 5)	4	0
- в т.ч. МП за отглеждане на дете до 1 г. - приемни семейства	1	600
Брой деца (чл. 8, ал. 7)	1	0
- в т.ч. МП за отглеждане на дете до 1 г. - с един жив родител		
Брой деца (чл. 8, ал. 9)		
2. МП за отглеждане на дете в натура /ваучери/	5	3000
- в т.ч. от непълнолетни майки		
Брой деца - в натура	5	0
VIII. ЕП за отглеждане дете от майка (осиновителка) студентка, чл.8в - общо (1+2)	2	2880
1. ЕП за отглеждане дете от майка (осиновителка) студентка, чл.8в - първо плащане	1	1440
2. ЕП за отглеждане дете от майка (осиновителка) студентка, чл.8в - второ плащане	1	1440
IX. Месечна помощ за дете с трайни увреждания (1+2)	67	363455
- в т.ч. първоначално освидетелстване (чл. 8д, ал. 8)	4	4215
- в т.ч. преосвидетелстване	19	11390
1. На родители /осиновители/	64	355265
- в т.ч. на настойници/попечители		
Брой деца (а+б+в+г)	72	0
а) дете с определени 90 и над 90 на сто вид и степен на увреждане или степен на трайно намалена работоспособност	15	0
брой деца, включени в механизма лична помощ	3	0
б) дете с определени от 70 до 89,99 на сто вид и степен на увреждане или степен на трайно намалена работоспособност	18	0
в) дете с определени от 50 до 69,99 на сто вид и степен на увреждане или степен на трайно намалена работоспособност	44	0
г) дете без ТЕЛК (грешно променен от СР)		
2. На семейства с деца настанени по реда на чл.26 от ЗЗД	3	8190
Брой деца (а+б+в+г)	3	0
а) дете с определени 90 и над 90 на сто вид и степен на увреждане или степен на трайно намалена работоспособност	1	0
б) дете с определени от 70 до 89,99 на сто вид и степен на увреждане или степен на трайно намалена работоспособност	1	0
в) дете с определени от 50 до 69,99 на сто вид и степен на увреждане или степен на трайно намалена работоспособност	1	0
г) дете без ТЕЛК (грешно променен от СР)		

X. Месечна помощ за дете без право на наследствена пенсия от починал родител (а+б+в)	9	24495
а) на родители	8	23575
Брой деца	21	0
б) на настойници/попечители	1	920
Брой деца	1	0
в) на семейства на роднини и/или близки		
Брой деца		
XI. Целева помощ за безплатно пътуване на многодетни майки	2	53.43
1. Брой издадени удостоверения за безплатно пътуване на многодетни майки / за месеца/	4	0
XII. Еднократната помощ за ученици, записани в първи клас - общо, в т.ч.	111	16125
А. Еднократна помощ за ученици, записани в първи клас - първо плащане	63	8250

Законът за семейни помощи за деца (ЗСП) и Правилникът за неговото прилагане (ППЗСПД) регламентират предоставянето на помощи за семейства, които отглеждат децата си в страната при условията за доходен критерии и мерки, свързани с насърчаване на посещаемостта на училище и превенция на здравето на децата.

Училищата и детските градини в системата на Министерството на образованието и науката предоставят ежемесечно по служебен ред чрез Министерството на образованието и науката на Агенцията за социално подпомагане информация за:

1. допуснатите отсъствия повече от 3 дни на всяко дете, посещаващо група за предучилищно образование, и 5 учебни часа на всеки ученик, за които няма уважителни причини
2. случаите на преместване на ученик по време на учебната година и на дете от групите на предучилищното образование през периода 15 септември – 31 май;

3. информация за записаните деца в групите на предучилищното образование или за записаните ученици в съответната степен на училищното образование, а за новата учебна година – в срок до 31 октомври.

За учениците, допуснали 5 неизвинени отсъствия в училище и децата от подготвителни групи за задължителна предучилищна подготовка, отсъствали повече от 3 дни през съответния месец, помощта по чл. 7 от ЗСПД се прекратява със заповед на директора на дирекция "Социално подпомагане" от 1-во число на месеца, посочен в информацията, получена от Министерството на образованието и науката. В тези случаи месечната помощ може да бъде отпусната отново не по-рано от една година от датата на прекратяването.

Все повече се увеличава делът на предоставянето на административни услуги по електронен път. Завишава се броят на случаите на подадени ЗД по поща, на електронен адрес на ДСП и по електронен път в ЦУ на АСП. Факт е, че е налице

интерес предимно от работещи родители, като служителите на ДСП предоставят нужната консултация по телефон. Съобразно разпоредбите за КАО и намаляване на административната тежест за гражданите не се изискват документи, за които е налице информация в ДСП.

Като цяло трудностите в работата по чл.7 от ЗСПД възникват вследствие на технически грешки при въвеждане на информация от училищата, което неминуемо се отразява на дейността. Често се налага да се водят разговори с училищните ръководства за уточняване на несъответствия, което определено създава напрежение в работата, предвид кратките срокове за приключване на начисленията.

Практиката показва, че в рамките на една учебна година, броят на децата с 5 неизвинени отсъствия е приблизително еднакъв спрямо предходна такава. Обикновено отсъствия се допускат от едни и същи деца, които системно отсъстват от училище, причините за което в повечето случаи е резултат от нисък родителски капацитет, културата на семействата, към които принадлежат, както и обстоятелството, че голяма част от родителите са без или с ниска степен на образование, което от своя страна занижава мотивацията на децата да посещават редовно учебните занятия.

2. Прилагане на Закона за социално подпомагане

Съгласно Закона за социално подпомагане, социалната подкрепа се осъществява в предоставяне на помощи и на услуги. Министерски съвет определя държавната политика в областта на социалното подпомагане, като за изпълнение на тази политика от началото на 2003 г. се създава Агенция за социално подпомагане със съответните и териториални поделения. Чрез Дирекция "Социално подпомагане" Долна Митрополия на територията на община Долни Дъбник се осъществява предоставянето на социални помощи, които допълват или заместват собствените доходи до основните жизнени потребности или задоволяват инцидентно възникнали потребности на подпомаганите лица и семейства. Социалните помощи се отпускат след преценка на доходите на лицето или семейството, имуществено състояние, семейно положение и здравословно състояние на лицата, трудовата и учебната заетост.

Брой отпуснати социални помощи по реда на ППЗСП за 2020 година за община Долни Дъбник

Описание	Брой	Сума
I. Месечни помощи ОБЩО	78	65718.87
- в т.ч. брой деца	82	0
1. Лица	41	22301.13
2. Двучленни семейства	15	16228.71
- в т.ч. брой деца	3	0
3. Тричленни семейства	5	6884.5
- в т.ч. брой деца	8	0
4. Четиричленни семейства	4	3913.5
- в т.ч. брой деца	8	0
5. Петчленни семейства	6	5230.43

- в т.ч. брой деца	18	0
6. Шест и повече-членни семейства	7	11160.6
- в т.ч. брой деца	45	0
II. Еднократни помощи ОБЩО	5	1700
1. Еднократни по чл. 16	5	1700
- в т.ч. в натура		
2. Еднократни по чл. 16а		
3. Еднократни по чл. 17		
- еднократни за лица с проведено лечение в чужбина		
- еднократни за деца с проведено лечение в чужбина		
III. Целеви помощи по ППЗСП ОБЩО	44	23713.75
Наем на общинско жилище - общо		
- в т.ч. сираци до 25-годишна възраст, завършили социален учебно-професионален център		
- в т.ч. самотни стари хора над 70-годишна възраст		
- в т.ч. родител, отглеждащ сам дете/деца		
2. Месечни целеви помощи по чл. 16б от ППЗСП - Общо	30	23713.75
Месечна целева помощ, на основание чл. 16б, ал. 1 и ал. 6/8, т. 1 от ППЗСП (100% от МРЗ)	3	1830
Месечна целева помощ, на основание чл. 16б, ал. 1 и ал. 6/8, т. 2 от ППЗСП (150% от МРЗ)	8	7320
Месечна целева помощ, на основание чл. 16б, ал. 1, ал. 8/10 и ал. 6/8, т. 1 от ППЗСП (50% от МРЗ)	3	915
Месечна целева помощ, на основание чл. 16б, ал. 1, ал. 8/10 и ал. 6/8, т. 2 от ППЗСП (75% от МРЗ)	4	1830
Месечна целева помощ, на основание чл. 16б, ал. 1, ал. 7/9 и ал. 6/8, т. 1 от ППЗСП (25% от МРЗ)		
Месечна целева помощ, на основание чл. 16б, ал. 1, ал. 7/9 и ал. 6/8, т. 2 от ППЗСП (37,5% от МРЗ)		
Месечна целева помощ, на основание чл. 16б, ал. 1 - сума за два месеца	12	11818.75
Издадени удостоверения за пътуване с БДЖ	14	0
IV. Общ брой лица здравно осигурявани чрез ДСП		
292"	0	
1. Код 52 - за социално слабите с право на социално подпомагане	102	0
2. Код 57 - за лица, получаващи целеви помощи за отопление по реда на Закона за СП	184	0
3. Код 55 - за лица, които полагат грижи за член от сем. със загубена работ>90% с ЧП	6	0

Като цяло и през 2020 г. се запазва тенденцията за намаляване на натуралните показатели при отпускането на месечни помощи по чл.9 от ППЗСП. В рамките на отчетния период, в резултат на разпространението на Covid 19 в световен мащаб се наблюдава ръст на безработицата, поради голям брой на завърнали се емигранти, както и много прекратени трудови договори, вследствие на намаляване на обема на работа за работодателите, но тези обстоятелства не са довели до увеличаване на обема на отпуснатите помощи. Гражданите се ползват от правата си за друг вид обезщетения, които са в по-висок размер от помощите по реда на чл.9 от ППЗСП. Факт е, че е нараснал броя на отпуснатите еднократни помощи по чл. 16 и чл.16 б / ново нормативно основание/, обусловено от промените в разпоредбите и възникналата епидемична обстановка в страната. Изготвяйки сравнителен анализ с данните от предходни години се наблюдава намаляване на броя на подпомаганите лица и семейства с месечни помощи, тъй като много семейства заминаха за чужбина, предимно в Германия.

3. Прилагане на Наредба № РД 07 5/16.05.2008г.

Условията и реда за отпускане на целеви помощи за отопление са регламентирани с Наредба № РД 07 /5 от 16.05.2008г., която е подзаконов акт на Закона за социално подпомагане. Приемът на молби-декларации за отопление за отоплителен сезон 2020/2021г. е осъществен в периода от 01.07.2020г. до 31.10.2020г. Общо приетите молби за ДСП Д. Митрополия са 2482 бр. , като в това число само за община Д. Дъбник са 1593 бр., от които са издадени заповеди за отпускане 783 бр. и заповеди за отказ 105 бр. Основни мотиви за отказ са : Средномесечен доход над определения ДМДО; сключен договор за предоставяне на собственост срещу издръжка и гледане; неизпълнено условие на чл. 10, ал. 1, т. 7 от ППЗСП за регистрация в Д "БТ"; неспазено условие на чл. 10, ал. 1, т. 6а от ППЗСП - прехвърляне чрез договор за дарение собствеността върху селскостопански, горски имот и/или идеални части от тях през последните 5г. и др. Данните касаят целият отоплителен сезон. Размерът на ЦПО за сезон 2020/2021 г. е 495,80 лв. Изплатени са наведнъж на провоимащите граждани в месеца, следващ месеца на издаване на заповедта за отпускане. Общо за целеви помощи по Наредба № РД 07 /5 от 16.05.2008г. за община Д.Дъбник са изплатени 388211,40лв.

4. Прилагане на Закон за хората с увреждания.

Законът урежда обществените отношения, свързани с упражняване на правата на хората с увреждания в Република България и има за цел да:

- насърчава, защитава и гарантира пълноценното и равноправно упражняване на правата и свободите на хората с увреждания;
- създаде условия за социално приобщаване на хората с увреждания;
- способства за зачитане на вътрешно присъщото човешко достойнство на хората с увреждания;
- предоставя подкрепа за хората с увреждания и техните семейства.

Законът гарантира правата на хората с увреждания по начин, който осигурява зачитане на човешкото им достойнство и равното им третиране в личния, обществения и политическия живот, като се прилагат индивидуален подход и индивидуална оценка на потребностите. Този закон урежда обществените отношения, свързани с интеграцията на хората с увреждания и има за цел да създаде условия и гаранции за:

- равнопоставеност на хората с увреждания;
- социална интеграция на хората с увреждания и упражняване на правата им;
- подкрепа на хората с увреждания и техните семейства;
- интегриране на хората с увреждания в работна среда.

Държавната политика за интеграция на хората с увреждания се провежда от Министерския съвет, министъра на труда и социалната политика, областните управители и органите на местното самоуправление в сътрудничество с национално представителните организации на и за хората с увреждания, национално представителните организации на работодателите и национално представителните организации на работниците и служителите съобразно приета национална стратегия за хората с увреждания.

Индивидуална оценка на потребностите - по Методиката за извършване на индивидуална оценка на потребностите от подкрепа за хората с увреждания (Методиката), месечна финансова подкрепа и целеви помощи, съобразно вида и увреждането по реда и условията на Закона за хората с увреждания и Правилника за неговото прилагане.

Работата на отдел ИОХУСУ през изминалата година бе свързана с много динамични промени в нормативната база, касаеща правата на хората с увреждания, с много нови моменти и много трудности, породени от извънредното положение. На база въведените мерки за ограничаване на разпространението на болестта, се използваха дистанционните форми за събиране на данни, социални анкети на адресите се извършваха само за заявители на лична помощ.

Проблеми в работата при: 1) изготвяне на индивидуалната оценка на потребностите по Методиката, 2) отпускане на месечна финансова подкрепа и целеви помощи по ЗХУ и ППЗХУ.

Изготвянето на индивидуалната оценка на потребностите по Методиката е свързано с попълване на много обемни формуляри от гражданите, които в повечето от случаите са неразбираеми за клиентите. При всяка новозаявена потребност / ЦП, МФП, балнеолечение, преустройство и т.н./ по закон се изготвя нова ИОП и всеки път се попълват голям брой формуляри. Гражданите подписват многократно идентични ИОП и заповеди без да разбират смисъла на действията ни. Още по трудно се осъществяват нещата, когато се прави оценка и за лична помощ. В много случаи, за се окаже своевременно подкрепа на лице с тежко увреждане се налага непланирано, спешно свикване на заседания на комисия на ОИОХУСУ за разглеждане на постъпили заявления, независимо че закона дава достатъчно дълъг срок за изготвяне на ИОП.

Отпускането на месечна финансова подкрепа и целеви помощи е пряко свързано с изготвянето на ИОП, дейностите са едно цяло и не могат да бъдат разграничени. Проблемите описани по-горе са свързани и с реализирането на правото на МФП и ЦП.

Все още се поддържа становището на колегите, работещи в ОИОХУСУ, че е необходимо да се направят такива законодателни промени, които да разграничат начина на работа и формулярите за включване по механизма за ЛП от тези за финансова подкрепа по ЗХУ.

Продължаваме да поддържаме тезата, че не следва да се изготвя индивидуална оценка на потребностите при отпускане на месечна финансова подкрепа, тъй като тя е съобразена със степента на трайно намалена работоспособност или вида и степента на увреждане, както и с вида на получаваната пенсия от лицата с определена чужда помощ и размерът е точно определен в ЗХУ, т.е. не подлежи на промяна чрез ИОП. Аналогични са нещата и при отпускане на целеви помощи за изработване, покупка и/или ремонт на помощни средства, приспособления, съоръжения и медицински изделия. Същите се отпускат по медицински индикации, удостоверяващи потребностите на лицето.

Брой отпуснати помощи по реда на ППЗХУ през 2020г. в община Д.Дъбник

№	Описание	Брой	Сума
1	I. Реален брой лица с увреждания по ЗХУ	1826	0
2	II. Месечна финансова подкрепа - общо (сбор от 1 до 5)	1852	1152945.06
3	1. По чл. 70, т. 1 от ЗХУ - от 50 до 70,99% степен на увреждане – 7% от ЛБ	528	143336.76
4	-получаващи по-благоприятен размер		
5	2. По чл. 70, т. 2 от ЗХУ - от 71 до 90% степен на увреждане – 15% от ЛБ	809	478551.06
6	=Н6-получаващи по-благоприятен размер	88	42297.66
7	3. По чл. 70, т. 3 от ЗХУ - над 90% степен на увреждане – 25% от ЛБ	405	359370
8	4. По чл. 70, т. 4 от ЗХУ - над 90% степен на увреждане с ЧП, които получ. п-я за инв. поради общо заб. или трудова злополука или професионална болест – 30% от ЛБ	75	86026.5
9	5. По чл. 70, т. 5 от ЗХУ - над 90% степен на увреждане с ЧП, които получ. соц. п-я за инвалидност – 57% от ЛБ	35	85660.74
10	III. Целеви помощи - общо (сбор от 1 до 5)	169	100195.49
11	1. Осигуряване на помощни средства, приспособления, съоръжения и медицински изделия (ПСПСМИ)	164	97608
12	в т.ч. брой деца	4	2902
13	2. Покупка на лично моторно превозно средство		
14	3. Приспособяване на жилище		
15	4. Балнеолечение и/или рехабилитационни услуги	3	1716.53
16	4.1 Балнеолечение и/или рехабилитационни услуги по чл.76, ал.6 от ЗХУ	2	870.96
17	5. Наем на общинско жилище		
18	IV. Парична помощ за пътни разходи в страната за лица, получили ПСПСМИ по чл. 39 от ППЗИХУ	2	68.8
19	в т.ч. брой деца		

Анализите показват, че делът на помощите за лица с увреждания е много голям и постоянно се увеличава. Това от своя страна има своята първопричина: по-голямата информираност за правата на хората с увреждания, наличие на постоянен стрес и емоционално пренапрежение за лицата в трудоспособна възраст, което провокира отключване на психични и сърдечно-съдови заболявания, повишената заболеваемост в резултат демографски причини, бедност и нехигиенични условия на живот на ромското население, непълноценно хранене и др.

II. Социални услуги.

Социалните услуги се базират на сериозна социална работа и са насочени към подкрепа на подпомаганите лица за осъществяване на ежедневните им дейности и за включването им в социалния живот. Те се предоставят, съобразно желанието и личния избор на лицата. Една част от услугите се предоставят в обичайната домашна среда, а в други извън нея. В община Д.Дъбник социалните услуги се извършват чрез следните форми: Домашен социален патронаж, Клубове на пенсионера/инвалида, а през последните години много успешно се реализират дейностите: Личен асистент, Социален асистент, Домашен помощник и други форми за обгрижване на лица в неравностойно положение в общността. Практиката показва, че застаряването на населението и увеличаване на хората с инвалидност водят до завишаване на необходимостта от предоставяне и разнообразяване на този вид социални услуги.

Планирането, развитието и реализирането на социалните услуги се осъществява от общинските администрации, в зависимост от много комплексни фактори. Общинските стратегии за развитие на социалните услуги за периода 2016-2020г. не са актуализирани. Считано от 01.07.2020 г. е в сила Закона за социалните услуги, а от 17.11.2020 г. и Правилника за неговото приложение, които формулират нова визия за вида и разпределението на социалните услуги в РБ.

Всички служители на отдел ИОХУСУ към ДСП Д. Митрополия активно изпълняват дейностите, свързани с изпълнението на Закона за личната помощ, Закона за социалните услуги и НП „Асистентска подкрепа". Към момента в община Д.Дъбник 139 потребители ползват личен асистент по ЗЛП и 43 потребители социална услуга „Асистентска подкрепа". Факт е, че поради демографската криза, обезлюдяването на малките села и силно застаряващото население в тях, желаещите да ползват социални услуги – личен асистент и домашен помощник се увеличава постоянно. В същото време обаче в тези населени места трудно могат да се намерят безработни лица, които да полагат грижи за възрастни и болни хора.

Практиката показва, че е налице тенденция за повишаване на броя на желаещите настаняване в специализирана институция, което може да бъде обяснено с факта, че малките села се обезлюдават и постоянно нараства броят на самотноживеещите възрастни хора, които поради здравословни и други битови проблеми не са в състояние сами да осигурят бита си. Все повече се увеличават случаите, заявили желание за настаняване в СИ на лица с деменция, за които близките не са в състояние да осигурят безопасна и защитена битова среда. По отношение на лицата с психични разстройства, също би могло да се направи извод, че за тях не може да се осигури адекватна грижа, тъй като тези които желаят настаняване в СИ и СУ резидент тип, поради недостига на тези услуги, чакането им продължава много години. Има и случаи, за които е необходимо прибиране за принудително лечение, но няма добри действащи практики и механизми в тази посока.

От 01.07.2015 г. в община Д. Дъбник функционира Център за настаняване от семеен тип за деца без увреждания „Св. Иван Рилски" с. Садовец като делегирана дейност, с капацитет 8 деца.

Целевата група са деца, без увреждания, за които са изчерпани възможностите за осигуряване на семейна среда, настанени дългосрочно, където да водят независим и самостоятелен начин на живот, подпомагани от професионалисти. В Центъра се осигурява 24-часова грижа, като се осигурява:

1. Сигурна и безопасна среда за живот и задоволяване на основните им потребности от храна, подслон, сигурност и развитие.
2. Достъп до здравна профилактика, здравни грижи, лечение и рехабилитация;
3. Консултиране и информиране - социално; психологическо; педагогическо; здравно; професионално; друго. Осигуряване на индивидуална подкрепа и придружаване на детето за преодоляване на проблемите във всекидневния живот;

4. Задоволяване на образователните потребности. Децата посещават масовото училище, а екипът на ЦНСТ стимулира познавателното им развитие и оказва подкрепа в процеса на обучение;

5. Условия и подкрепа за придобиване на знания и развиване на умения и готовност за живот;

6. Възможност за свободно изразяване на мнения и взимане на самостоятелно решение, както и участие при обсъждането на въпроси, свързани с ежедневието и вътрешния ред,

7. Възможност да възстановят и поддържат връзка с родителите и семейството си, както и да създават връзка с приемни родители или осиновители, като това е съобразено с най-добрия интерес на детето

По отношение на натовареността на служителите, свързана с обработка на документи за ползване на СУ, в ДСП Д.Митрополия при обработка на документи за ползване на социални услуги се включват всички служители на дирекцията от трите отдела, съобразно възникналата потребност и в съответствие с ресорните направления - социално подпомагане, закрила на детето, хора с увреждания.

III. Дейности по закрила на детето

1. Осъществен контрол по изпълнението на мерките за закрила на детето;

Отдел "Закрила на детето" в Дирекция "СП"-Долна Митрополия е с териториален обхват община Долна Митрополия и община Долни Дъбник. Общият брой служители работещи в отдел "ЗД" е 4, от тях 1 главен социален работник, 2 социални работника и началник отдел

Всички постъпващи сигнали, заявления, жалби, писма и преписки от институции, граждани и други подразделения на АСП касаещи дейността по закрила на детето от територията на двете общини-Долна Митрополия и Долни Дъбник се въвеждат в модул „ЗД" на интегрирана информационна система, от където автоматично се генерира входящ номер от съответния електронен дневник, и в същият ден началник отдел "ЗД" го разпределя на конкретен служител в отдела за електронно обработване в ИИС.

При разпределение на новите сигнали и преписки началник отдел „ЗД" съобразява с опит, професионални качества и натовареност на всеки от служителите в отдела както и следи за евентуален конфликт на интереси.

Служителя, на който е разпределена работата по сигнала в законоустановения срок извършва социално проучване и изготвя доклад за оценка на сигнала в модул „ЗД" с мотивирано предложение за откриване на случай за детето или приключване на работа по сигнала.

Служителят от ОЗД, водещ случая открива досие, в което се прилагат събраните по случая информация, документи и формуляри. Всички изготвени документи в досието на детето са съгласувани с началник отдел и директор Д"СП". В зависимост от развитието на случая, периодично се провеждат екипни срещи, на които се планират последващи бъдещи действия с оглед осигуряване по-най добър начин интереса на детето.

Началник отдел координира и съгласува извършените от служителите действия.

Във връзка с прилагането на разпоредбата на Глава първа, чл. 2, ал. 4 от Наредбата за условията и реда за осъществяване на мерки за предотвратяване изоставянето на деца и настаняването им в институции, както и за тяхната реинтеграция, Дирекция "Социално подпомагане" е предоставила на Комисията за детето по чл. 20а от Закона за закрила на детето на община Д.Дъбник писмен доклад с наш изх. № 1502-08-00-0640/19.03.2021г. за случаите по предотвратяване изоставянето на деца и настаняването им в специализирани институции и по

реинтеграция за предходната година, които са приключили неуспешно, включително причините за това, в съответствие с изискванията на Закона за защита на личните данни и чл. 11а от Закона за закрила на детето.

2. Общ брой сигнали, по които се работи за периода:

В отдел "Закрила на детето" – Дирекция "СП"Долна Митрополия за 2020г. са регистрирани общо 131 сигнала, от които 75 на Д. Митрополия и 56 на Д.Дъбник.

По превенция на изоставянето е работено общо по 51 случая – 42 за община Д.Митрополия и 9 за община Д.Дъбник .

За настанени при близки и роднини – общо 42 случая на деца - 27 за Д. Митрополия и 18 за Д. Дъбник

Случаите за настаняване в професионално приемно семейство са общо 15 , в т.ч. 13 за Д. Митрополия и 2 за Д. Дъбник

3. Общ брой участия в съдебни и административни процедури – През 2020г. служители от Отдел ЗД са осъществили лично процесуално представителство в Районен и Окръжен съд по 106 броя по реда на Закона за закрила на детето и СК, в това число:

- 6 броя дела за развод по чл.49 и чл.50 СК
- 22 броя дела по чл.127, ал.2 СК за родителски права
- 1 броя дела за увеличаване размер на присъдена издръжка
- 2 броя дела за лишаване от родителски права
- 2 броя дела за установяване на произход
- 15 броя за настаняване на деца извън семейството
- 1 брой за прекратяване на настаняването
- 7 брой по ЗЗДН
- 4 броя за имуществени дела
- 7 случая на сезиране на прокуратура
- 39 броя възпитателни дела по ЗБППМН

На територията на Община Долна Митрополия няма регистрирани малолетни и непълнолетни употребяващи наркотични вещества, проституиращи и участващи в секти с криминогенен характер. Няма регистрирани деца извършващи хомосексуални услуги, скитащи, просещи и работещи на пътното платно.

4. Развитие на услугата приемна грижа, насочена към децата, които временно или по-продължително не могат да бъдат отглеждани от своите семейства.

На територията на община Долна Митрополия през 2020 г. социалната услуга „Приемна грижа" се реализира с доставчик община Д.Митрополия, чрез ОЕПГ по Проект „Приеми ме" за 12 бр. ППС с настанени 13 деца. Налице е 1 свободно ППС.

На територията на община Долни Дъбник през 2020 г. социалната услуга „Приемна грижа" се реализира с доставчик Дирекция "Социално подпомагане" Долна Митрополия за 2 ППС с настанени 2 деца. Няма свободно ППС.

Няма нови предложения и мерки за разширяване на обхвата на приемната грижа на територията на община Д. Митрополия, тъй като утвърдените до момента ППС съответстват на потребностите.

Социалната услуга е добре разпространена сред общността, населението е информирано и заинтересованите лица са запознати с начините за кандидатстване.

IV. Постъпили жалби и писма от граждани и институции

По всички постъпили жалби, сигнали и писма от граждани е създадена практика да се извършва посещение на адреса с цел установяване на обстоятелствата, провеждат се съответните разговори с други лица и институции, когато това е необходимо за изясняване на случая и гражданите се консултират за действия, които могат да предприемат в рамките на нормативните разпоредби, които прилагаме. Предприемат се мерки за повишаване информираността на гражданите, а за случаите, в които е налице правна норма за разрешаване на поставения проблем се предприемат действия по компетентност. Спазват са правилата за поведение, регламентирани в Етичния кодекс на служителите в АСП. В определени комплицирани случаи, изискващи намеса и на други институции проверките се осъществяват със съдействието на РДСП, общинските администрации, РУП и др. След извършени проверки по адресите на гражданите, подали жалбите и сигналите може да бъде направен извода, че служителите на ДСП Д.Митрополия са действали законосъобразно и целесъобразно. Не са констатирани нарушения в прилагането на нормативната уредба.

Д"СП" Д.Митрополия осъществява постоянна комуникация със служителите на община Д.Дъбник във връзка с възникнали въпроси и проблеми в социалната работа, дейности по закрила на детето, социалната рехабилитация и интеграция на хората с увреждания, изпълнение на програмите за трудова заетост, изготвяне на справки и анализи.

С УВАЖЕНИЕ,
ВАЛЕНИНА АНГЕЛОВА
ДИРЕКТОР ДСП Д. МИТРОПОЛИЯ

гр.Долна Митрополия, п.к.5855, ул."Ц.Матев" № 5, 06552/2509; факс: 06552/2009,
dsp-d.mitropoliq@asp.government.bg

ОБЩИНА ДОЛНИ ДЪБНИК

5870 Долни Дъбник, ул. "Христо Янчев" №59, тел. 06514 24 45, факс 06514 20 70,
email : dolnidabnik@dolnidabnik.egov.bg, www.dolni-dabnik.com

Изх. № 0800-1329/17.08.2021г

ДО
ОБЩИНСКИ СЪВЕТ
ДОЛНИ ДЪБНИК

ОБЩИНСКИ СЪВЕТ
ДОЛНИ ДЪБНИК
Вход. №947/17.08.2021г

П Р Е Д Л О Ж Е Н И Е
ОТ ИВАН ДИМИТРОВ ВЕТОВ
КМЕТ НА ОБЩИНА ДОЛНИ ДЪБНИК

ОТНОСНО: Определяне начина за ползване на дървесина, която ще се добие от горски територии, собственост на Община Долни Дъбник през 2021 година.

ОСНОВАНИЯ: чл.21, ал.1, т.8 и ал.2 от Закона за местното самоуправление и местната администрация и във връзка с чл.4, ал.3, чл.5, ал.1, ал.3, чл.46, чл.49, ал.1 от Наредбата за условията и реда за възлагане изпълнението на дейности в горските територии – държавна и общинска собственост, и за ползването на дървесина и недървесни горски продукти.

ДАМИ И ГОСПОДА ОБЩИНСКИ СЪВЕТНИЦИ,

1. Съгласно разпоредбите на Наредбата за условията и реда за възлагане изпълнението на дейности в горските територии – държавна и общинска собственост, и за ползването на дървесина и недървесни горски продукти, ползването на дървесина от горските територии – общинска собственост, се осъществява по един от посочените в чл.5, ал.1 от Наредбата начини:

1.1. чрез продажба на стояща дървесина на корен;

1.2. чрез добив и продажба на добита дървесина.

2. Съгласно разпоредбите на Наредбата за условията и реда за възлагане изпълнението на дейности в горските територии – държавна и общинска собственост, и за ползването на дървесина и недървесни горски продукти, продажбата на стояща дървесина на корен се осъществява по един от посочените в чл.49, ал.1 от Наредбата начини:

2.1. търг с явно наддаване;

2.2. търг с тайно наддаване;

2.3. електронен търг с наддаване;

2.4. електронен таен търг с еднократно ценово предложение;

2.5. конкурс;

2.6. електронен конкурс за продажба;

2.7. ценоразпис

Предвид на гореизложеното и на основание чл.21, ал.1, т.8 и ал.2 от Закона за местното самоуправление и местната администрация, чл.4, ал.3, чл.5, ал.3 и във връзка с чл.5, ал.1, т.1 от Наредбата за условията и реда за възлагане изпълнението на дейности в горските територии – държавна и общинска собственост, и за ползването на дървесина и недървесни горски продукти, Ви предлагам да вземете следното

Р Е Ш Е Н И Е:

1. Определя начина за ползване на дървесина, която ще се добие от:

- отдел 193, подотдел „д“, попадащ в поземлен имот с идентификатор №56201.80.7 в землището на с. Петърница;

- отдел 193, подотдел „е“, попадащ в поземлени имоти с идентификатори №56201.146.70 и №56201.146.71 в землището на с. Петърница;

- отдел 193, подотдел „з“, попадащ в поземлени имот с идентификатор №56201.208.126 в землището на с. Петърница;

- отдел 193, подотдел „и“, попадащ в поземлени имоти с идентификатори №56201.146.73 и №56201.146.78 в землището на с. Петърница;

- отдел 185 подотдел „ч”, попадащ в поземлен имот с идентификатор 65070.35.1 в землището на с. Садовец;

- отдел 186 подотдел „ж1”, попадащ в поземлен имот с идентификатор 65070.56.10 в землището на с. Садовец;

- отдел 189 подотдел „е1”, попадащ в поземлен имот с идентификатор 65070.49.1 в землището на с. Садовец;

- отдел 189 подотдел „ч1”, попадащ в поземлен имот с идентификатор 65070.87.1 в землището на с. Садовец;

- отдел 189 подотдел „я”, попадащ в поземлен имот с идентификатор 65070.618.137 в землището на с. Садовец,

собственост на Община Долни Дъбник през 2021 год., в размер на 944 пл. куб. м. (прогнозно количество стояща маса) да се извърши чрез продажба на стояща дървесина на корен.

2. Продажбата на стояща дървесина на корен да се осъществи чрез търг с тайно наддаване на търговци, регистрирани в публичния регистър по чл.241 от Закона за горите и притежаващи удостоверение за регистрация за съответната дейност.

3. Определя началната цена за продажба на стояща дървесина на корен на прогнозни количества дървесина по категории, сортименти и дървесни видове както следва:

Отдел, подотдел землище	**Дървесен вид**	**Категория дървесина**	**Количество пл. куб. м.**	**Единична цена (лв.) без ДДС**	**Стойност (лв.) без ДДС**
193 д Петърница	черен бор	едра	2	57	114
		средна	15	53	795
		дребна	1	41	41
		дърва	60	37	2220
193 е Петърница	черен бор	едра	1	57	57
		средна	7	53	371
		дребна	1	41	41
		дърва	31	37	1147
193 з Петърница	черен бор	едра	1	57	57
		средна	15	53	795
		дребна	1	41	41
		дърва	70	37	2590
193 и Петърница	акация	дърва	440	44	19360
185 ч Садовец	акация	дърва	121	44	5324
186 ж1 Садовец	акация	дърва	33	44	1452
189 е1 Садовец	акация	дърва	55	44	2420

189 ч1 Садовец	акация	дърва	30	44	1320
189 я Садовец	акация	дърва	60	44	2640
Общо			**944**		**40785**

3.1. Добитата вършина да се предостави за реализиране на Община Долни Дъбник.

4. Възлага на Кмета на Община Долни Дъбник да предприеме всички изискващи се действия по изпълнение на приетото решение и по организирането и провеждането на съответните процедури съгласно Закона за горите и Наредбата за условията и реда за възлагане изпълнението на дейности в горските територии – държавна и общинска собственост, и за ползването на дървесина и недървесни горски продукти.

ВНОСИТЕЛ:
ИВАН ВЕТОВ
КМЕТ НА ОБЩИНА ДОЛНИ ДЪБНИК

Изготвил : Веселка Миленкова
Директор на дирекция „УТ"

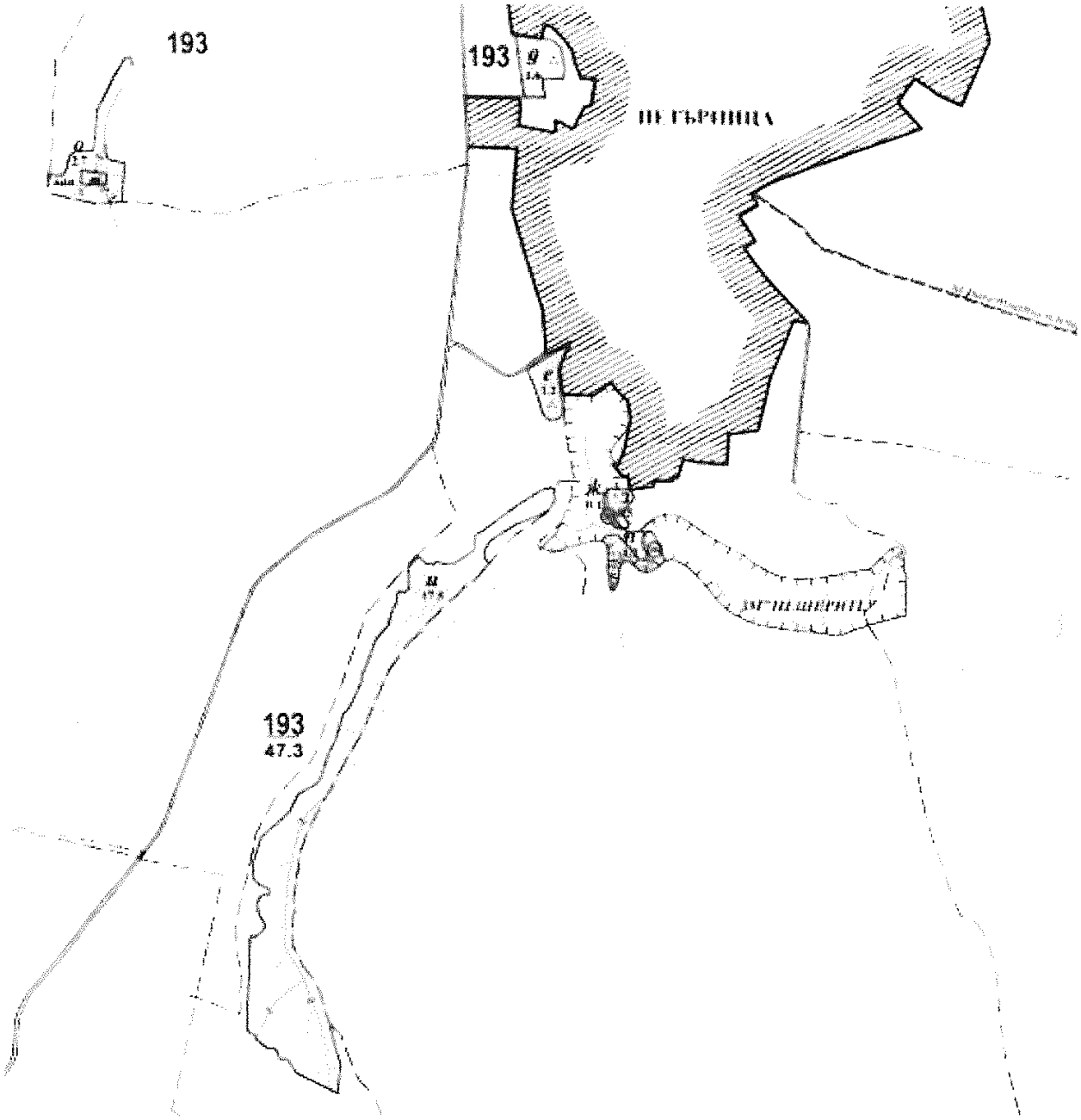
193
193
193
47.3


Информация за обект
Източник: Поземлени имоти(вид територия)
Поземлен имот 56201.80.7, област Плевен, община Долни Дъбник, с. Петърница, м. КРАЙ СЕЛО, вид собств. Общинска частна, вид територия Земеделска, категория 3, НТП Нива, площ 15684 кв. м, стар номер 080007, Заповед за одобрение на КККР № РД-18-1519/22.08.2018 г. на ИЗПЪЛНИТЕЛЕН ДИРЕКТОР НА АГКК


Информация за обект
Източник: Поземлени имоти(вид територия)
Поземлен имот 56201.146.71, област Плевен, община Долни Дъбник, с. Петърница, м. ----------, вид собств. Общинска публична, вид територия Земеделска, категория 3, НТП Пасище, площ 12069 кв. м, стар номер 000223,
Заповед за одобрение на КККР № РД-18-1519/22.08.2018 г. на ИЗПЪЛНИТЕЛЕН ДИРЕКТОР НА АГКК

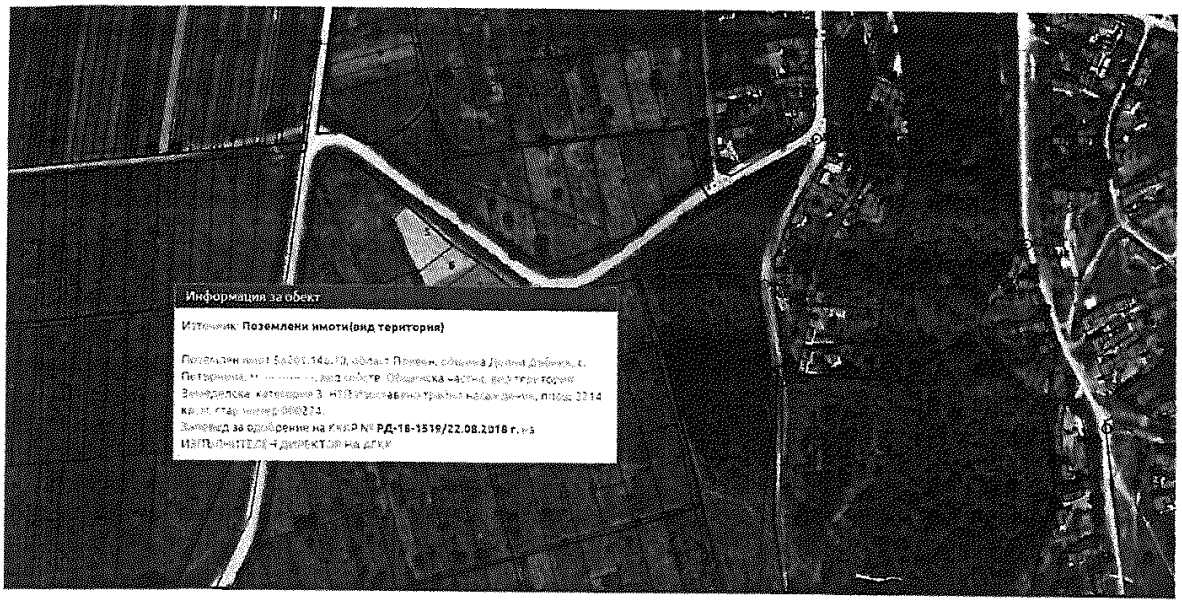
Информация за обект
Източник: Поземлени имоти(вид територия)
Заповед за одобряване на КККР № РД-18-1519/22.08.2018 г. на
ИЗПЪЛНИТЕЛЕН ДИРЕКТОР на АГКК

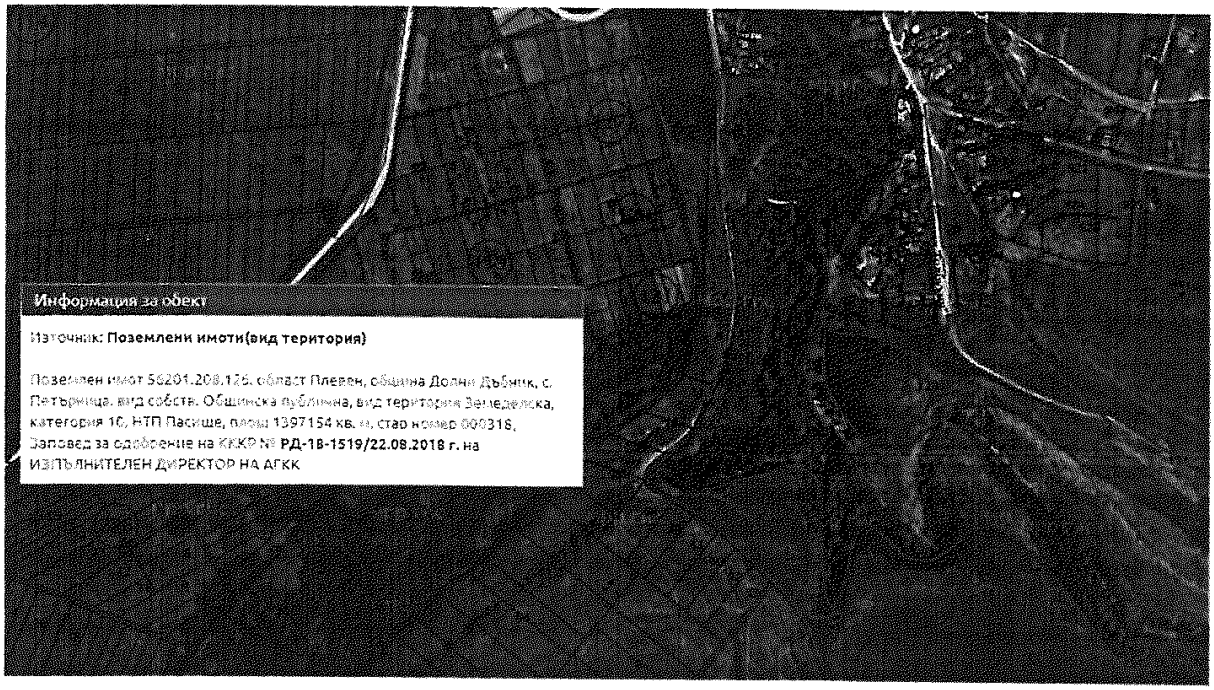
Информация за обект
Източник: Поземлени имоти(вид територия)
Поземлен имот 56201.208.126, област Плевен, община Долни Дъбник, с. Петърница, вид собств. Общинска публична, вид територия Земеделска, категория 10, НТП Пасище, площ 1397154 кв. м, стар номер 000318,
Заповед за одобряване на КККР № РД-18-1519/22.08.2018 г. на
ИЗПЪЛНИТЕЛЕН ДИРЕКТОР НА АГКК

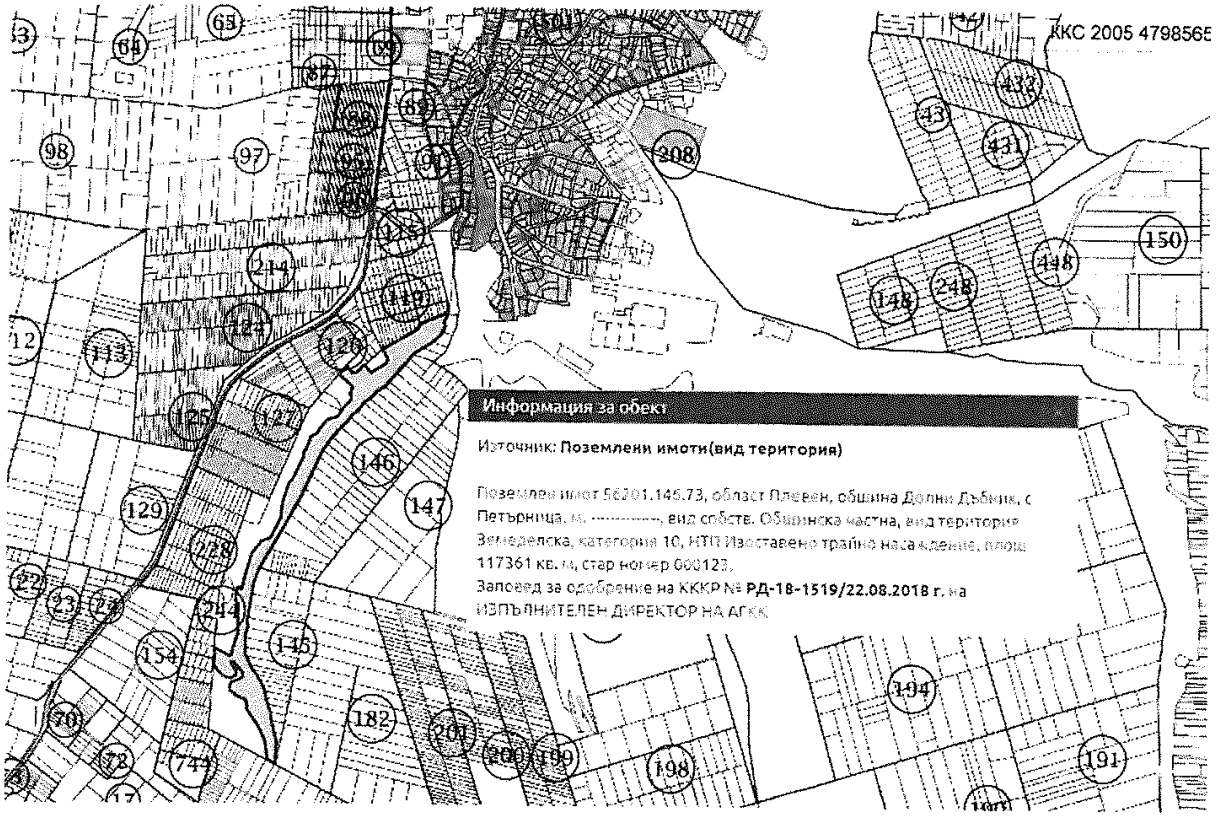
ККС 2005 4798565
Информация за обект
Източник: Поземлени имоти(вид територия)
Поземлен имот 56201.146.73, област Плевен, община Долни Дъбник, с Петърница, м. ----------, вид собств. Общинска частна, вид територия Земеделска, категория 10, НТП Изоставено трайно насаждение, площ 117361 кв. м, стар номер 000123,
Заповед за одобрение на КККР № РД-18-1519/22.08.2018 г. на ИЗПЪЛНИТЕЛЕН ДИРЕКТОР НА АГКК

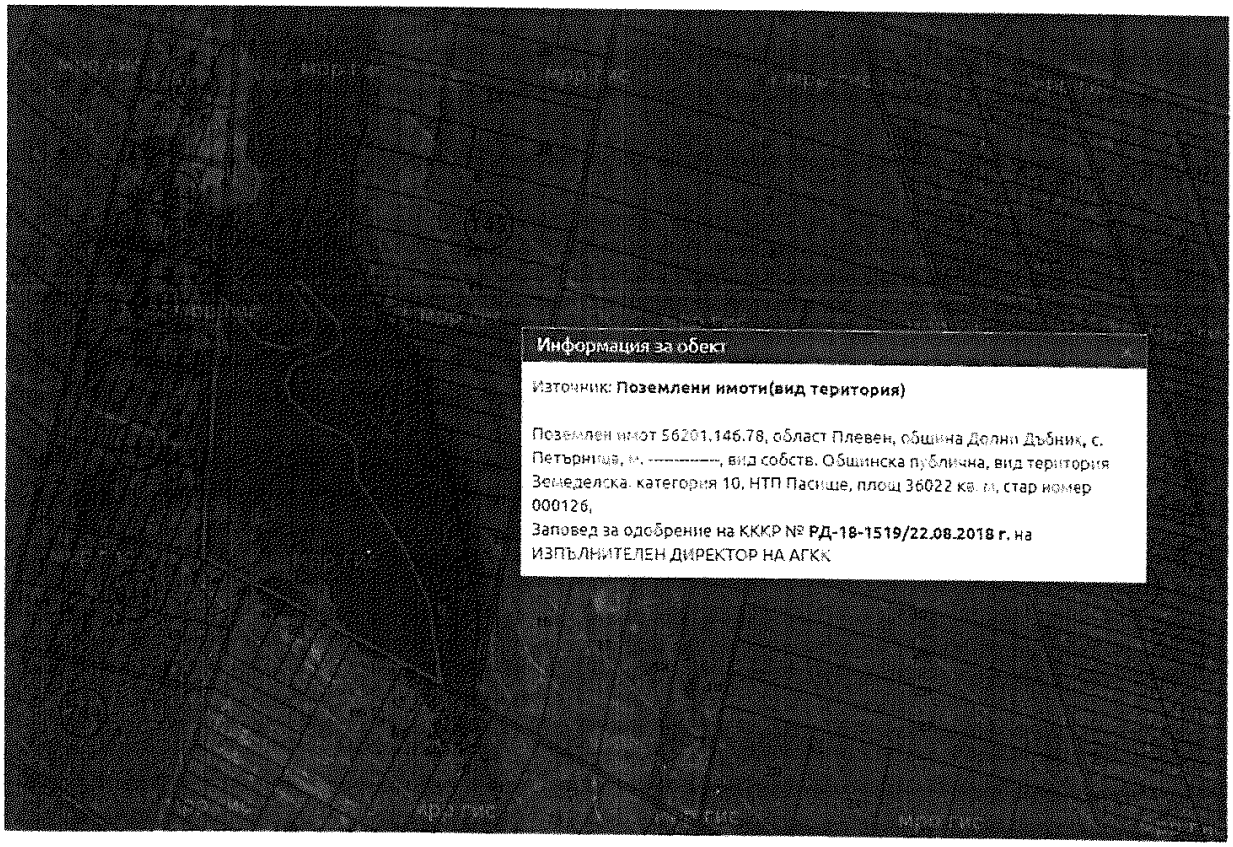
Информация за обект
Източник: Поземлени имоти(вид територия)
Поземлен имот 56201.146.78, област Плевен, община Долни Дъбник, с. Петърница, м. ----------, вид собств. Общинска публична, вид територия Земеделска, категория 10, НТП Пасище, площ 36022 кв. м, стар номер 000126,
Заповед за одобрение на КККР № РД-18-1519/22.08.2018 г. на ИЗПЪЛНИТЕЛЕН ДИРЕКТОР НА АГКК

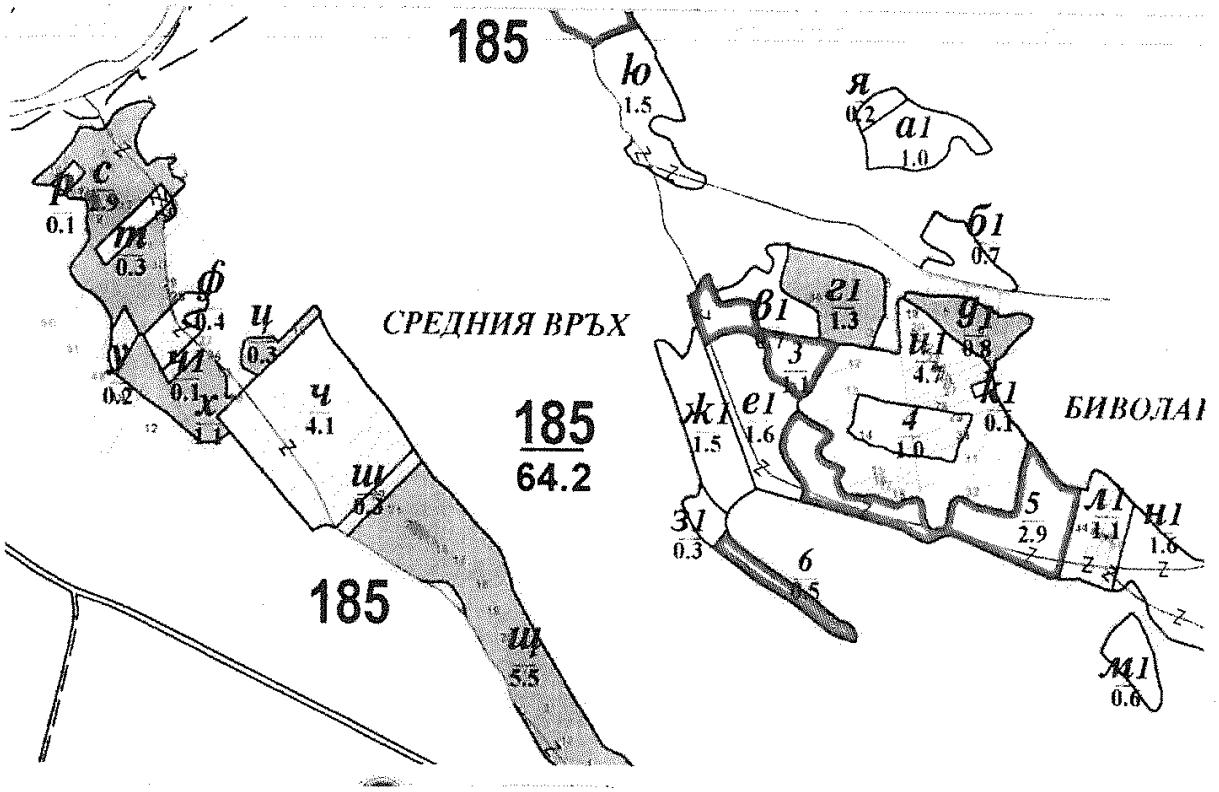
185
СРЕДНИЯ ВРЪХ
185
64.2
185
БИВОЛАI

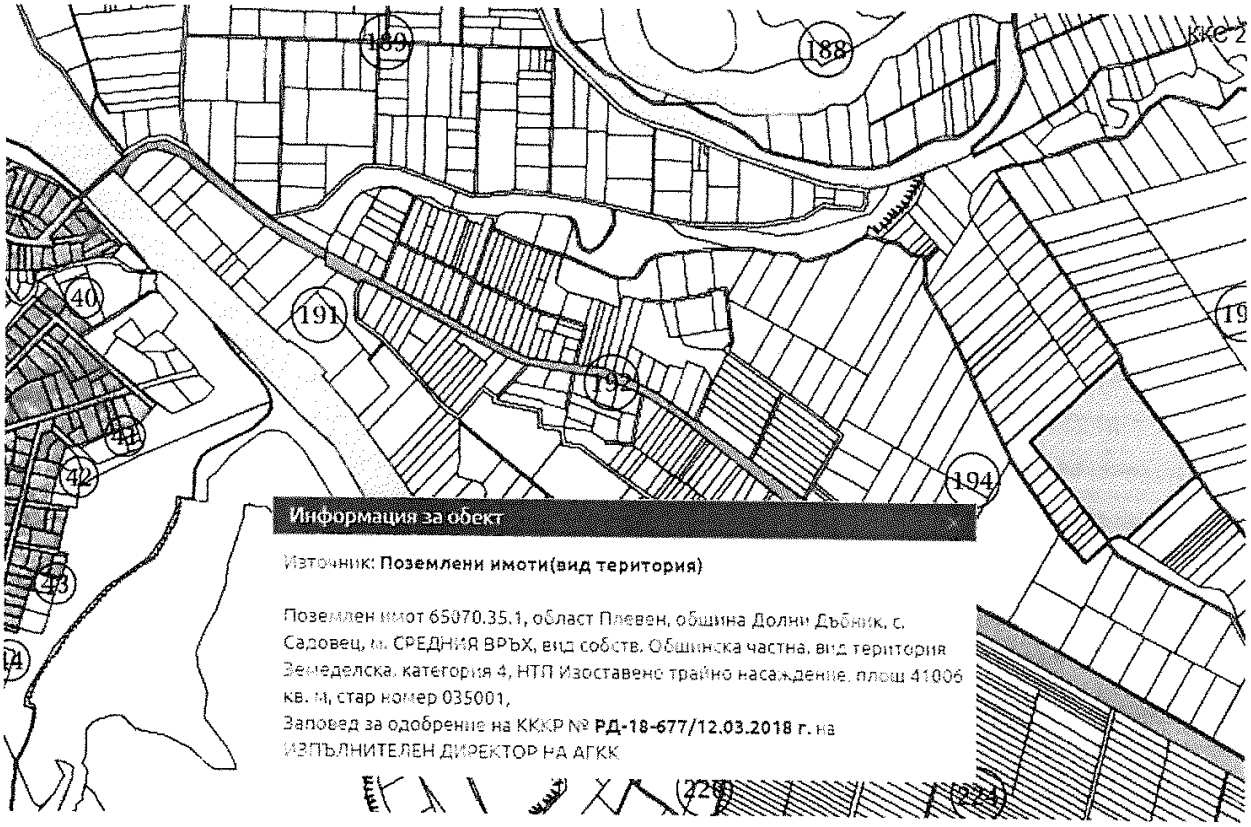
189
188
191
192
194
40
41
42
43
Информация за обект
Източник: Поземлени имоти(вид територия)
Поземлен имот 65070.35.1, област Плевен, община Долни Дъбник, с. Садовец, м. СРЕДНИЯ ВРЪХ, вид собств. Общинска частна, вид територия Земеделска, категория 4, НТП Изоставено трайно насаждение, площ 41006 кв. м, стар номер 035001,
Заповед за одобрение на КККР № РД-18-677/12.03.2018 г. на ИЗПЪЛНИТЕЛЕН ДИРЕКТОР НА АГКК

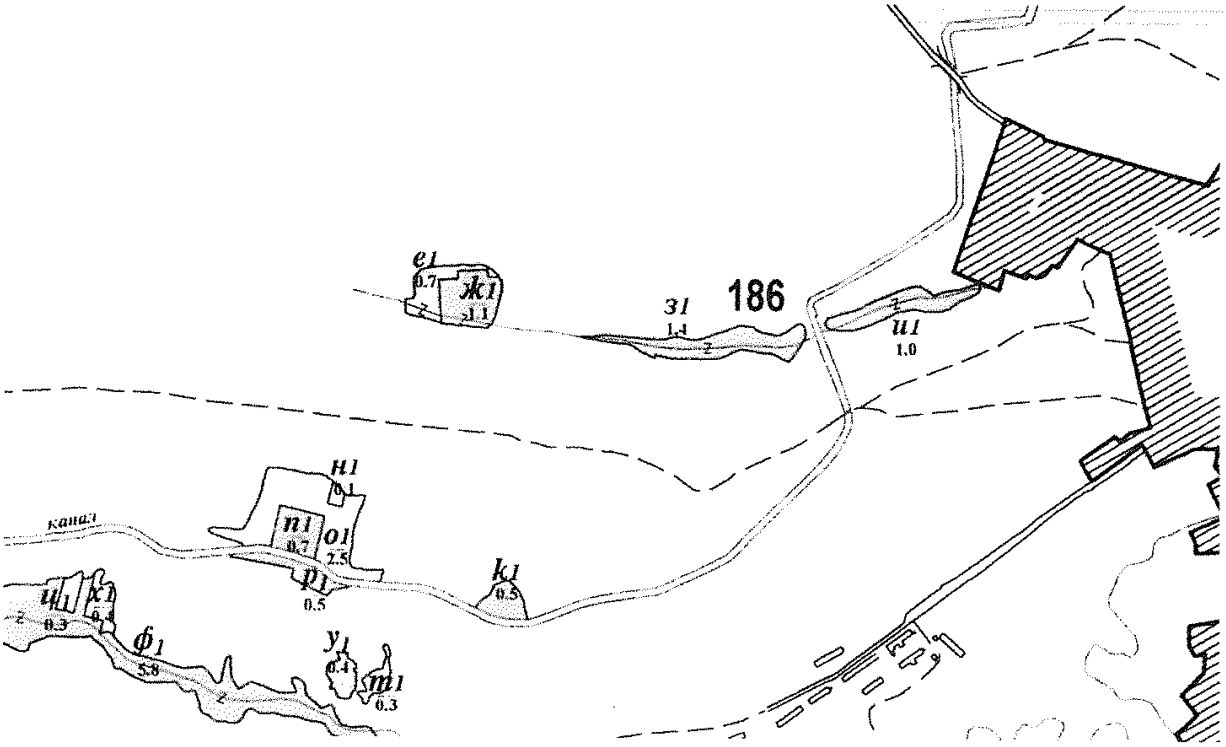
186
канал

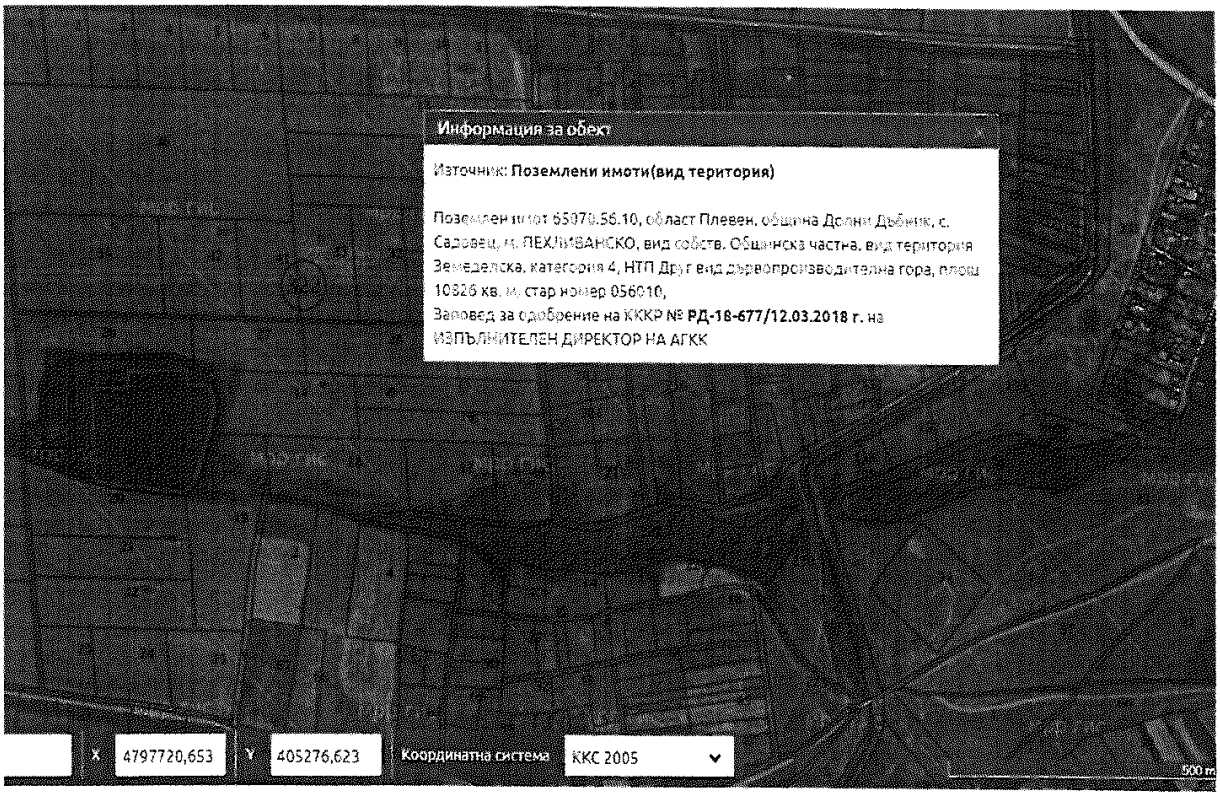
Информация за обект
Източник: Поземлени имоти(вид територия)
Поземлен имот 65079.56.10, област Плевен, община Долни Дъбник, с. Садовец, м. ПЕХЛИВАНСКО, вид собств. Общинска частна, вид територия Земеделска, категория 4, НТП Друг вид дървопроизводителна гора, площ 10826 кв. м, стар номер 056010,
Заповед за одобрение на КККР № РД-18-677/12.03.2018 г. на ИЗПЪЛНИТЕЛЕН ДИРЕКТОР НА АГКК
X 4797720,653
Y 405276,623
Координатна система ККС 2005
500 m

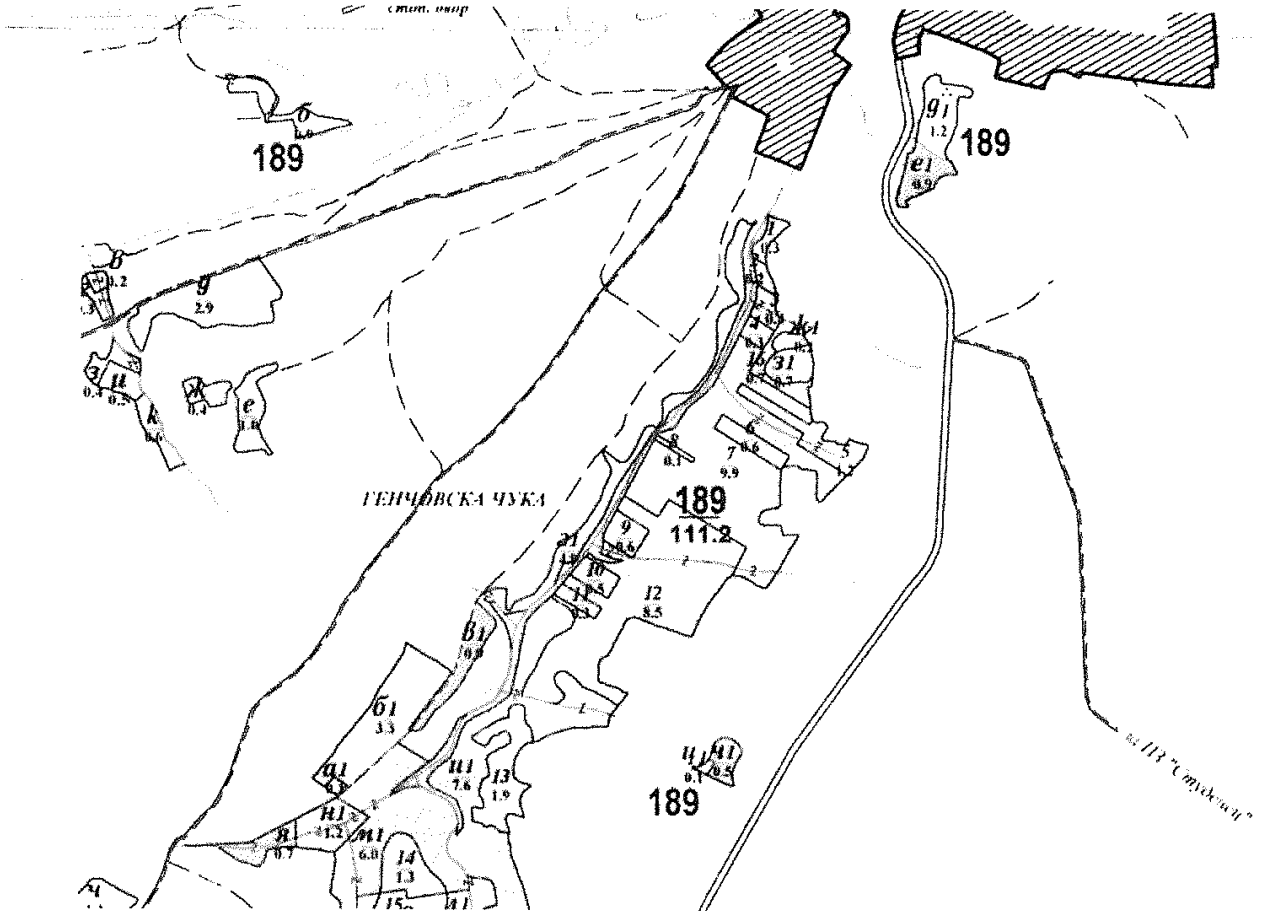
189
189
189
111.2
ГЕНЧОВСКА ЧУКА

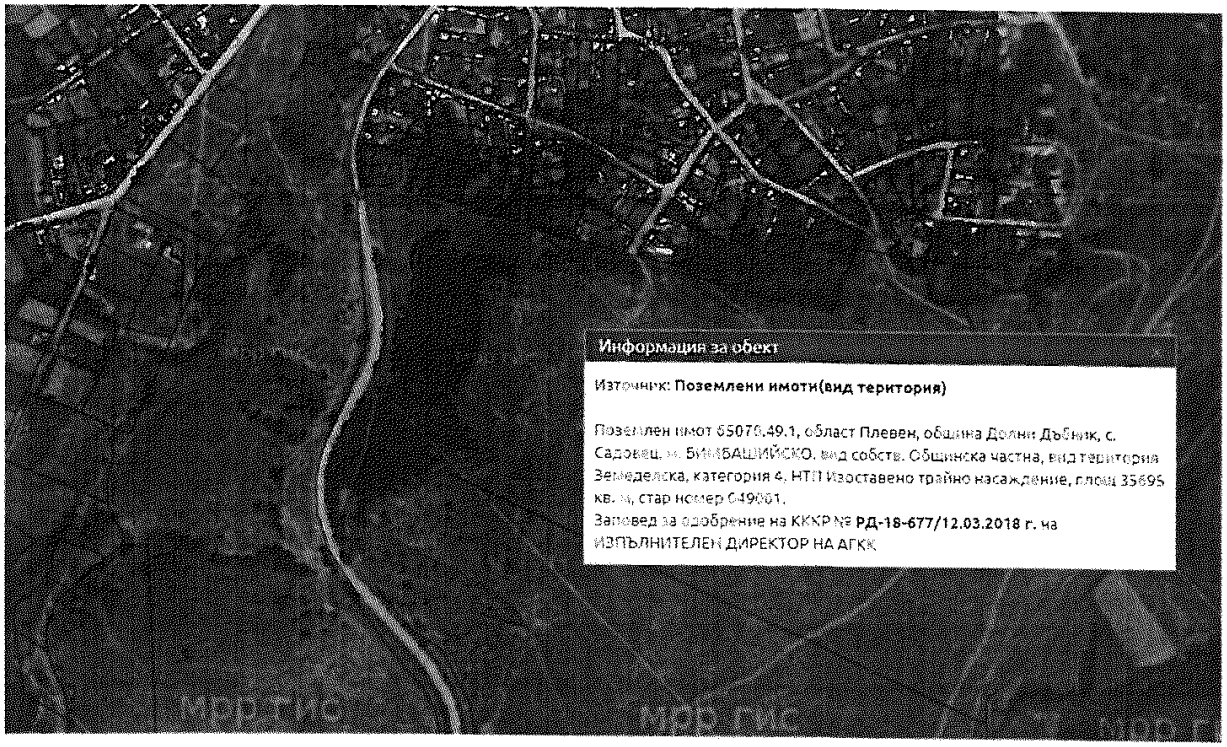
Информация за обект
Източник: Поземлени имоти(вид територия)
Поземлен имот 65070.49.1, област Плевен, община Долни Дъбник, с. Садовец, м. БИЙБАШИЙСКО, вид собств. Общинска частна, вид територия Земеделска, категория 4, НТП Изоставено трайно насаждение, площ 35695 кв. м, стар номер 049001.
Заповед за одобрение на КККР № РД-18-677/12.03.2018 г. на ИЗПЪЛНИТЕЛЕН ДИРЕКТОР НА АГКК

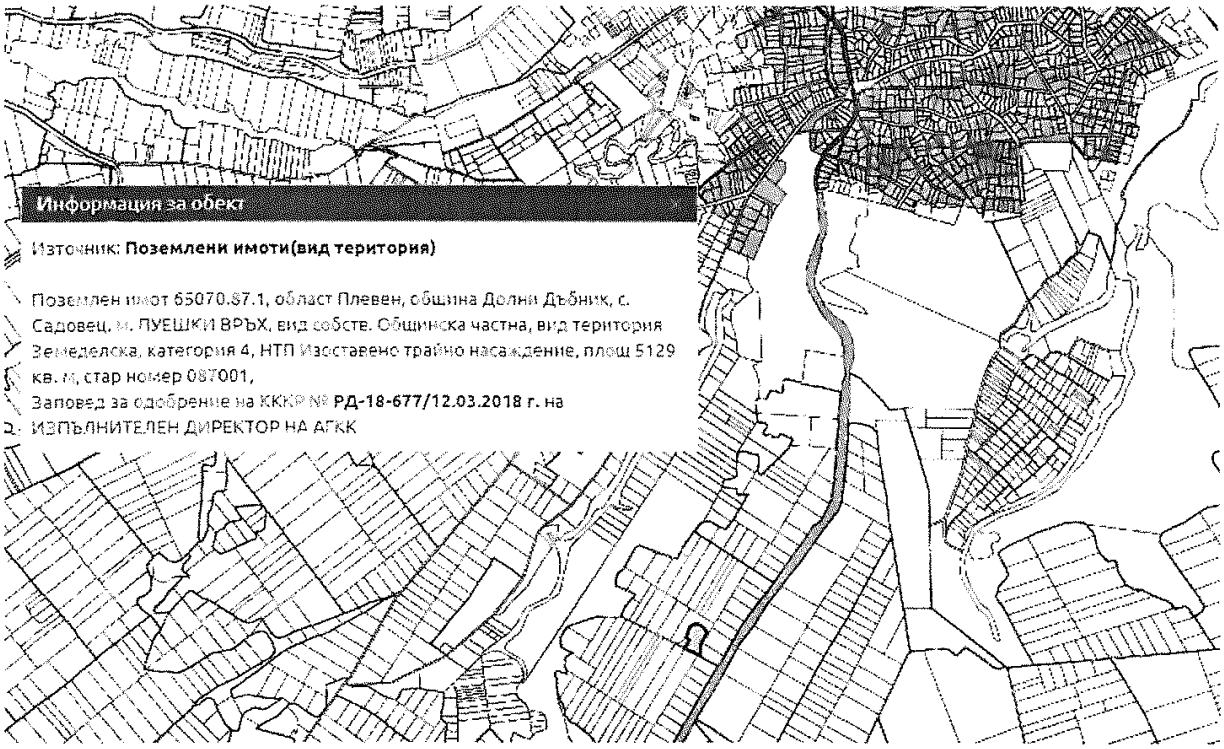
Информация за обект
Източник: Поземлени имоти(вид територия)
Поземлен имот 65070.87.1, област Плевен, община Долни Дъбник, с. Садовец, м. ЛУЕШКИ ВРЪХ, вид собств. Общинска частна, вид територия Земеделска, категория 4, НТП Изоставено трайно насаждение, площ 5129 кв. м, стар номер 087001,
Заповед за одобрение на КККР № РД-18-677/12.03.2018 г. на ИЗПЪЛНИТЕЛЕН ДИРЕКТОР НА АГКК

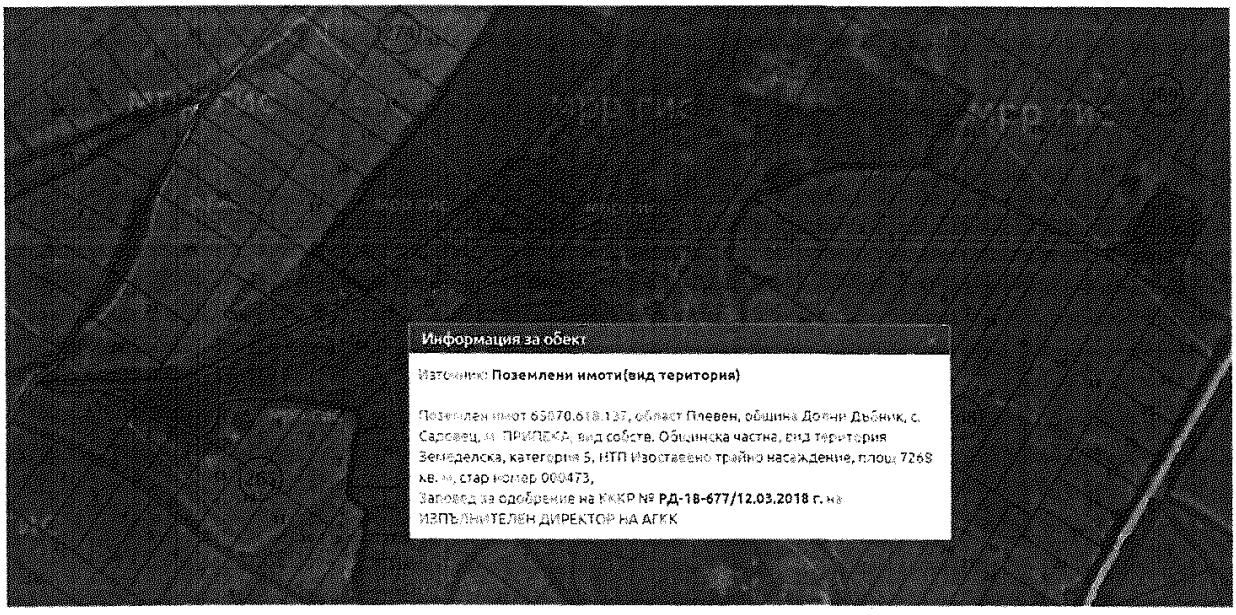
Информация за обект
Източник: Поземлени имоти(вид територия)
Поземлен имот 65070.618.137, област Плевен, община Долни Дъбник, с. Садовец, м. ПРИЛЕКА, вид собств. Общинска частна, вид територия Земеделска, категория 5, НТП Изоставено трайно насаждение, площ 7268 кв. м, стар номер 000473,
Заповед за одобрение на КККР № РД-18-677/12.03.2018 г. на ИЗПЪЛНИТЕЛЕН ДИРЕКТОР НА АГКК

ОБЩИНА ДОЛНИ ДЪБНИК

5870 Долни Дъбник, ул. "Христо Янчев" №59, тел. 06514 24 45, факс 06514 20 70,
email : dolnidabnik@dolnidabnik.egov.bg , www.dolni-dabnik.com

Изх. № 0800-1332/18.08.2021г

ОБЩИНСКИ СЪВЕТ
ДОЛНИ ДЪБНИК
Вход. № 948/18-08-2021г

ДО
ОБЩИНСКИ СЪВЕТ
ДОЛНИ ДЪБНИК

ПРЕДЛОЖЕНИЕ

от ИВАН ДИМИТРОВ ВЕТОВ
Кмет на Община Долни Дъбник

Относно: Предоставяне на безвъзмездно ползване и управление на моторни превозни средства – частна общинска собственост, на училища, второстепенни разпоредители с бюджетни кредити в община Долни Дъбник, за осъществяване на превоз на учениците през учебната 2021/2022 година.

Основания: Чл.21, ал.1, т.6 и т.8 и ал.2 от Закона за местното самоуправление и местната администрация, чл.12, ал.1 и чл.39 от Закона за общинската собственост и във връзка с Решение №203/20.08.2009 г. и Решение №308/20.08.2010 г. на Общински съвет Долни Дъбник.

ГОСПОЖИ И ГОСПОДА ОБЩИНСКИ СЪВЕТНИЦИ,

Предлагам Общинският съвет да
РЕШИ:

1. Предоставя за безвъзмездно ползване и управление за срок от 1 /една/ година, считано от 13.09.2021 г. на посочените по-долу училища, второстепенни разпоредители с бюджетни кредити в община Долни Дъбник, които прилагат системата на делегираните бюджети, моторни превозни средства – частна общинска собственост, както следва:

1.1. На СУ „Христо Ботев" гр. Долни Дъбник– моторно превозно средство – автобус марка „Otoyol", модел „E 27.14 Schoolbus" с 27+1 места, с регистрационен № ЕН 2744 ВН и балансова стойност 131 950,40 лв.;

1.2. На ОУ „Христо Ботев" с. Садовец – моторно превозно средство – автобус марка „Hyundai", модел „County bus" с 15+1 места, с регистрационен №ЕН 7672 ВВ и балансова стойност 31 500,10 лв.;

2.Делегира на училищата по т.1 разходните ангажименти за осъществяване на безплатния превоз на учениците по чл.38, ал.1, т.2 от Закона за предучилищно и училищно образование, свързани с поддръжка и експлоатация на моторните превозни средства, заплати, други възнаграждения и плащания на персонала, осигурени вноски на шофьорите на автобусите и др.

3.Делегира на училищата по т.1 управлението на целевите средства за компенсиране на безплатния превоз на учениците в размерите, определени със Закона за държавния бюджет

за съответната бюджетна година, предоставени под формата на трансфери от първостепенния разпоредител с бюджетни кредити – общината.

4. Възлага на Кмета на общината изпълнението на решението и сключи нови договори за безвъзмездно ползване и управление на вещите – частна общинска собственост, описани в 1-ва точка от настоящото решение.

Вносител:
ИВАН ВЕТОВ
КМЕТ НА ОБЩИНА ДОЛНИ ДЪБНИК

Изготвил: Биляна Ралчева,
Директор на дирекция „СХД“

ОБЩИНА ДОЛНИ ДЪБНИК

5870 Долни Дъбник, ул. "Христо Янчев" №59, тел. 06514 24 45, факс 06514 20 70,
email: dolnidabnik@dolnidabnik.egov.bg, www.dolni-dabnik.com

Изх. № 0800-1331/18.08.2021г

ОБЩИНСКИ СЪВЕТ
ДОЛНИ ДЪБНИК
Вход. № 479/18.08.2021г

ДО
ОБЩИНСКИ СЪВЕТ
ДОЛНИ ДЪБНИК

ПРЕДЛОЖЕНИЕ

от ИВАН ДИМИТРОВ ВЕТОВ,
Кмет на Община Долни Дъбник

Относно: Разрешаване функционирането на паралелки с изключения от норматива за минимален брой на учениците в училищата на Община Долни Дъбник, обл. Плевен през учебната 2021/2022 година

Основания: Чл. 21, ал. 1, т. 23 и ал. 2 от Закона за местното самоуправление и местната администрация, чл. 68, ал. 1, т. 2 и т. 3, ал. 2-7 и чл. 69, ал. 1, ал. 2 и ал.3 от Наредба за финансирането на институциите в системата на предучилищното и училищното образование и във връзка с постъпили мотивирани искания от директорите на общинските училища с приложени становища и заповеди от началника на Регионалното управление на образованието – Плевен

ГОСПОЖИ И ГОСПОДА ОБЩИНСКИ СЪВЕТНИЦИ,

При спазване на процедурите, регламентирани в чл. 68, ал. 8 от Наредба за финансирането на институциите в системата на предучилищното и училищното образование в Община Долни Дъбник постъпиха мотивирани искания от директорите на общинските училища със становища и заповеди на Началника на Регионално управление на образованието – Плевен, относно даване на разрешение за функциониране през учебната 2021/2022 г. на паралелки с брой на учениците под определения минимален норматив.

Отчитайки мотивите на директорите и декларираното от тях финансово състояние на училищата, становището на Началника на Регионално управление на образованието – Плевен, общия брой на учениците в паралелките от I до XII клас и разпоредбите на Наредба за финансирането на институциите в системата на предучилищното и училищното образование,

ПРЕДЛАГАМ

Общинският съвет да реши:

I. Разрешава през учебната 2021/2022 година в училищата, финансирани от Община Долни Дъбник, да функционират следните паралелки от I до XII клас с брой на учениците под определения минимален норматив, както следва:

1. **Начално училище „Св. Св. Кирил и Методий" – гр. Долни Дъбник:**

- I^{а} клас – 11 ученици, (недостиг до минималния брой – 5 ученици);
- I^{б} клас – 15 ученици, (недостиг до минималния брой – 1 ученик);
- II^{а} клас – 22 ученици;

- II^{б} клас – 15 ученици, (недостиг до минималния брой – 1 ученик);
- III^{а} клас –15 ученици, (недостиг до минималния брой – 1 ученик);
- III^{б} клас –14 ученици, (недостиг до минималния брой – 2 ученици);
- IV^{а} клас –15 ученици, (недостиг до минималния брой – 1 ученик);
- IV^{б} клас –13 ученици, (недостиг до минималния брой – 3 ученици);

След направения финансов разчет и отчитайки броя на учениците, училището **не се нуждае** от допълнителни средства за обезпечаване на учебния процес извън определените по единни разходни стандарти, при общ брой **от I до IV клас -120 ученици** за учебната 2021/2022 г.

2. Основно училище „Св. Св. Кирил и Методий" – с. Горни Дъбник:

2.1.Начален етап на основна образователна степен:

- I клас – 6 ученици (недостиг до минималния брой – 10 ученици);
- II клас - 10 ученици (недостиг до минималния брой – 6 ученици);
- III клас - 8 ученици, (недостиг до минималния брой – 8 ученици);
- IV клас – 13 ученици, (недостиг до минималния брой – 3 ученици);

2.2.Прогимназиален етап на основна образователна степен:

- V клас –10 ученици (недостиг до минималния брой – 8 ученици);
- VI клас –14 ученици,(недостиг до минималния брой – 4 ученици);
- VII клас – 11 ученици, (недостиг до минималния брой – 7 ученици);

След направения финансов разчет и отчитайки броя на учениците – **72 ученици (37 ученици начален етап и 35 ученици прогимназиален етап)** за учебната 2021/2022 г., училището **ще се нуждае** от осигуряване на допълнителни средства за обезпечаване на учебния процес извън определените по единни разходни стандарти.

3. Основно училище „Св. Св. Кирил и Методий" – с. Крушовица:

3.1.Начален етап на основна образователна степен:

- I клас и II клас - 9 ученици, (недостиг до минималния брой – 7 ученици);
- III клас и IV клас – 12 ученици, (недостиг до минималния брой – 4 ученици);

3.2.Прогимназиален етап на основна образователна степен:

- V и VI клас - 15 ученици, (недостиг до минималния брой – 3 ученици);
- VII клас - 11 ученици, (недостиг до минималния брой – 7 ученици);

След направения финансов разчет и отчитайки броя на учениците – **47 ученици (21 ученици начален етап и 26 ученици прогимназиален етап)** за учебната 2021/2022 г., училището **ще се нуждае** от осигуряване на допълнителни средства за обезпечаване на учебния процес извън определените по единни разходни стандарти.

4.Основно училище „Неофит Рилски" – с. Градина:

4.1.Начален етап на основна образователна степен:

- I и IV клас – 10 ученици, (недостиг до минималния брой – 6 ученици);
- II клас– 9 ученици,(недостиг до минималния брой – 7 ученици);
- III клас– 10 ученици, (недостиг до минималния брой – 6 ученици);

4.2.Прогимназиален етап на основна образователна степен:

- V клас – 10 ученици, (недостиг до минималния брой – 8 ученици);
- VI и VII клас – 17 ученици, (недостиг до минималния брой – 1 ученик);

След направения финансов разчет и отчитайки броя на учениците – **56 ученици (29 ученици начален етап и 27 ученици прогимназиален етап)** за учебната 2021/2022 г., училището **ще се нуждае** от допълнителни финансови средства за обезпечаване на учебния процес извън определените по единни разходни стандарти.

5.Основно училище „Христо Ботев" – с. Садовец:

5.1.Начален етап на основна образователна степен:

- I клас и II клас - 14 ученици, (недостиг до минималния брой – 2 ученици);
- III клас - 19 ученици;
- IV клас – 14 ученици, (недостиг до минималния брой – 2 ученици);

5.2.Прогимназиален етап на основна образователна степен:

- V клас – 23 ученици;
- VI клас – 17 ученици, (недостиг до минималния брой – 1 ученик);
- VII клас –10 ученици, (недостиг до минималния брой – 8 ученици);

След направения финансов разчет и отчитайки броя на учениците, училището **не се нуждае** от осигуряване на допълнителни средства за обезпечаване на учебния процес извън определените по единни разходни стандарти, при общ брой на учениците от I до VII клас **97 (47 ученици начален етап и 50 ученици прогимназиален етап)** за учебната 2021/2022г.

6.Основно училище „Св. Св. Кирил и Методий " – с. Петърница:

6.1.Начален етап на основна образователна степен:

- I клас – 14 ученици, (недостиг до минималния брой – 2 ученици);
- II клас - 16 ученици;
- III клас -14 ученици, (недостиг до минималния брой – 2 ученици);
- IV клас – 17 ученици;

6.2.Прогимназиален етап на основна образователна степен:

- V клас – 20 ученици;
- VI клас – 24 ученици;
- VII клас –17 ученици, (недостиг до минималния брой – 1 ученик);

След направения финансов разчет и отчитайки броя на учениците, училището **не се нуждае** от осигуряване на допълнителни средства за обезпечаване на учебния процес извън определените по единни разходни стандарти, **при общ брой на учениците от I до VII клас 122 (61 ученици начален етап и 61 ученици прогимназиален етап)** за учебната 2021/2022 година.

7. Средно училище „Христо Ботев" – гр. Долни Дъбник

7.1. Прогимназиален етап на основна образователна степен:

- V клас – 28 ученици;
- VI а клас –18 ученици;
- VI б клас –13 ученици, (недостиг до минималния брой – 5 ученици);
- VII клас – 28 ученици;

7.2. Гимназиален етап на средна степен на образование: паралелки с прием след завършено основно образование:

- VIII клас – 23 ученици;
- IX клас – 17 ученици,(недостиг до минималния брой – 1 ученик);
- X клас – 16 ученици, (недостиг до минималния брой – 2 ученици);
- XI клас –17 ученици, (недостиг до минималния брой – 1 ученик);
- XII клас –21 ученици.

За **основна образователна степен от V до VII клас - броят на учениците е 87** за учебната 2021/2022 година.

За **гимназиален етап на средна степен на образование - от VIII до XII клас - броят на учениците е 94** за учебната 2021/2022 година.

След направения финансов разчет и отчитайки броя на учениците в прогимназиален и гимназиален етап от V до XII клас, който е общо **181**, училището **ще се нуждае** от осигуряване на допълнителни средства за обезпечаване на учебния процес при условията на чл. 68, ал. 5 и ал.7 от Наредба за финансирането на институциите в системата на предучилищното и училищното образование, в прогимназиален етап извън определените по единни разходни стандарти за учебната 2021/2022 година.

8.Професионална гимназия по селско стопанство „Проф. Иван Иванов“ гр. Долни Дъбник: профилирани паралелки с прием след завършено основно образование:

- **VIIIа клас – защитена паралелка с 11 ученици, професия „Растениевъд“, специалност „Полевъдство“;**
- **VIIIб клас – сборна паралелка с 20 ученици:**
  - 0,5 – професия „Фермер“, специалност „Производител на селскостопанска продукция“ – 12 ученици;
  - 0,5 – професия „Лозаровинар“, специалност „Лозаровинарство“ – 8 ученици.
- **VIIIв клас – самостоятелна форма на обучение с 15 ученици**
- **IXа клас – сборна паралелка с 23 ученици:**
  - 0,5 – професия „Лозаровинар“, специалност „Лозаровинарство“ – 13 ученици.
  - 0,5 – професия „Монтьор на селскостопанска техника“, специалност „Механизация на селското стопанство“, обучение чрез работа/дуална система на обучение – 10 ученици;
- **IXб клас – сборна паралелка с 20 ученици:**
  - 0,5 – професия „Техник – Растениевъд“, специалност „Трайни насаждения“ (дневна форма на обучение) – 9 ученици.
  - 0,5 – професия „Фермер“, специалност „Производител на селскостопанска продукция“ – 11 ученици;
- **Xа клас – сборна паралелка с 26 ученици:**
  - 0,5 – професия „Лозаровинар“, специалност „Лозаровинарство“ – 13 ученици.
  - 0,5 – професия „Монтьор на селскостопанска техника“, специалност „Механизация на селското стопанство“, обучение чрез работа/дуална система на обучение – 13 ученици;
- **Xб клас – професия „Растениевъд“, специалност „Трайни насаждения“ (дневна форма на обучение) – 22 ученици.**
- **Xв клас** – професия „Фермер“, специалност „Земеделец“ -Задочна форма на обучение - 15 ученици
- **XIа клас – сборна паралелка с 25 ученици:**
  - 0,5 – професия „Лозаровинар“, специалност „Лозаровинарство“ – обучение чрез работа/дуална система на обучение – 13 ученици;
  - 0,5 – професия „Монтьор на селскостопанска техника“, специалност „Механизация на селското стопанство“, обучение чрез работа/дуална система на обучение – 12 ученици;
- **XIб клас – сборна паралелка с 21 ученици**:
  - 0,5 – професия „Техник – Растениевъд“, специалност „Трайни насаждения“ (дневна форма на обучение) – 11 ученици.
  - 0,5 – професия „Фермер“, специалност „Земеделец“ – (дневна форма на обучение) – 10 ученици.
- **XIв клас** – професия „Фермер“, специалност „Земеделец“ -Задочна форма на обучение - 17 ученици
- **XIIа клас – сборна паралелка с 17 ученици:**
  - 0,5 – професия „Агроеколог“, специалност „Агроекология“ – дневна форма на обучение – 11 ученици;
  - 0,5 – професия „Фермер“, специалност „Земеделец“ – дневна форма на обучение – 6 ученици;

- **XIIб клас – сборна паралелка с 18 ученици:**
  - 0,5 – професия „Лозаровинар“, специалност „Лозаровинарство“ – дневна форма на обучение – 8 ученици;
  - 0,5 – професия „Монтьор на селскостопанска техника“, специалност „Механизация на селското стопанство“, дневна форма на обучение – 10 ученици.
- **XIIв клас** – професия „Растениевъд“, специалност „Трайни насаждения“ -Задочна форма на обучение - 18 ученици

След направения финансов разчет и отчитайки броя на учениците в гимназиален етап на средна степен на образование, от VIII до XII клас, който е общо **268**, училището **не се нуждае** от осигуряване на допълнителни средства за обезпечаване на учебния процес за учебната 2021/2022 година.

II. Възлага изпълнението на настоящото решение на Кмета на общината и на директорите на общинските училища.

Вносител:
ИВАН ВЕТОВ
КМЕТ НА ОБЩИНА ДОЛНИ ДЪБНИК

Изготвил: Биляна Ралчева,
Директор на дирекция „СХД“

ОБЩИНА ДОЛНИ ДЪБНИК

5870 Долни Дъбник, ул. "Христо Янчев" №59, тел. 06514 24 45, факс 06514 20 70,
email : dolnidabnik@dolnidabnik.egov, www.dolni-dabnik.com

ОБЩИНА ДОЛНИ ДЪБНИК
Изх.№ 0800-1333/18.08.2021г.

ДО
ОБЩИНСКИ СЪВЕТ
ДОЛНИ ДЪБНИК

ОБЩИНСКИ СЪВЕТ
ДОЛНИ ДЪБНИК
Вход. №420/18.08.2021г.

П Р Е Д Л О Ж Е Н И Е
ОТ ИВАН ДИМИТРОВ ВЕТОВ
КМЕТ НА ОБЩИНА ДОЛНИ ДЪБНИК

ОТНОСНО: Приемане на План за действие на община Долни Дъбник в изпълнение на Областна стратегия за равенство, приобщаване и участие на българските граждани от ромски произход и други граждани в уязвимо социално положение, живеещи в сходна на ромите ситуация (2021- 2030)

ОСНОВАНИЯ: чл. 21, ал.1, т. 12 от Закона за местното самоуправление и местната администрация и във връзка с изпълнение на мерките на Областна стратегия за равенство, приобщаване и участие на ромите 2021-2030 и Националната стратегия на Република България за равенство, приобщаване и участие на ромите 2021-2030

ГОСПОЖИ И ГОСПОДА ОБЩИНСКИ СЪВЕТНИЦИ,

Предлагам Общински съвет да
Р Е Ш И:

1. Приема План за действие на община Долни Дъбник в изпълнение на областна стратегия за равенство, приобщаване и участие на българските граждани от ромски произход и други граждани в уязвимо социално положение живеещи в сходна на ромите ситуация (2021- 2030).

Приложение: План за действие на община Долни Дъбник в изпълнение на областна стратегия за равенство, приобщаване и участие на българските граждани от ромски произход и други граждани в уязвимо социално положение живеещи в сходна на ромите ситуация (2021- 2030)

Вносител:

ИВАН ВЕТОВ
КМЕТ НА ОБЩИНА ДОЛНИ ДЪБНИК

Изготвил : Биляна Ралчева
Директор на дирекция „СХД"

ОБЩИНА ДОЛНИ ДЪБНИК

5870 Долни Дъбник, ул. "Христо Янчев" №59, тел. 06514 24 45, факс 06514 20 70,
email: dolnidabnik@dolnidabnik.egov, www.dolni-dabnik.com

ПЛАН ЗА ДЕЙСТВИЕ НА ОБЩИНА ДОЛНИ ДЪБНИК

В ИЗПЪЛНЕНИЕ НА ОБЛАСТНА СТРАТЕГИЯ ЗА РАВЕНСТВО, ПРИОБЩАВАНЕ И УЧАСТИЕ НА БЪЛГАРСКИТЕ ГРАЖДАНИ ОТ РОМСКИ ПРОИЗХОД И ДРУГИ ГРАЖДАНИ В УЯЗВИМО СОЦИАЛНО ПОЛОЖЕНИЕ, ЖИВЕЕЩИ В СХОДНА НА РОМИТЕ СИТУАЦИЯ

2021-2030

I.ВЪВЕДЕНИЕ

Настоящият план за действие на община Долни Дъбник определя визия, цели и приоритети за утвърждаване на интегриран подход при провеждане на политиките за приобщаване и участие на ромите, допринася за постигане на съответствие и взаимно допълване между секторните политики и стратегии, които спомагат за насърчаване равнопоставеността, приобщаването и участието за периода 2021-2030 година. Също така определя необходимостта от конкретизация на задачите, и насочване на усилията на местната власт и местната общност към разрешаване на нарастващите потребности на маргинализираните групи в общината. Той е съобразен с изискванията на нормативните актове, регламентиращи предоставянето на различните видове услуги, децентрализацията при управлението и финансирането им и се основава на приоритетите и насоките в областта на политиката на държавата в тази област.

Планът за действие е отворен документ, разработен в изпълнение на **Стратегия на Област Плевен за равенство, приобщаване и участие на ромите (2021-2030)** и **Национална стратегия на Република България за равенство, приобщаване и участие на ромите (2021- 2030) .**

Изпълнението му е насочено към:

- Подобряване адаптивността и качеството на живот на целевите групи, нуждаещи се от социална подкрепа;
- Преодоляване на изолацията и интегрирането в обществото на хората от маргинализираните групи;
- Мотивиране и стимулиране на хората в риск да се справят с проблеми си;
- Активизиране на гражданското общество за толерантност, съпричастност и социалност към хората в неравностойно положение.

Основен принцип при разработването план за действие по изпълнение на Стратегията е партньорството и широките консултации с всички заинтересовани страни. Тяхното участие във всеки етап от процеса на подготовка на документа е в стремеж за отразяване на реалните нужди и значими проблеми на общността, имащи пряко отношение към социално-икономическото развитие на страната, както и обхващане на всички възможни решения.

Реализирането на общинската политика за интегриране на маргинализираните групи е непрекъснат процес, инструмент за хармонизиране на местните инициативи с държавните изисквания, възможностите на местната власт и потребностите на жителите на общината, с цел подобряване благосъстоянието на тези групи и евентуално намаляването им в бъдеще.

В разработването на плана за действие са участвали:

- Община Долни Дъбник
- Дирекция „Социално подпомагане" гр. Долна Митрополия
- Дирекция "Бюро по труда" гр. Долна Митрополия

- Личните лекари от община Долни Дъбник
- Учебни заведения на територията на община Долни Дъбник
- Регионална здравна инспекция

II. АНАЛИЗ НА СЪСТОЯНИЕТО НА РОМСКАТА ОБЩНОСТ В ОБЩИНА ДОЛНИ ДЪБНИК ПО СЕКТОРИ

1.Актуално демографско състояние и място на ромската общност в община Долни Дъбник.

Демографските тенденции най-общо могат да бъдат обобщени в следните няколко акцента: намаляване на броя на населението, ниска раждаемост, застаряване и концентрация на населението в големите агломерации, нарушаване на основните структури на населението, задълбочаване на регионалните демографски диспропорции, както и специфичните за страните в преход, по-високи нива на смъртност и интензивна външна миграция.

- *Брой на населението на община Долни Дъбник по населени места 2011-2019 г. (към 31.12. на съответната година - брой)*

Населени мес	2011	2012	2013	2014	2015	2016	2017	2018	2019
Общ. Долни Дъбник	11630	11437	11262	11137	11162	11002	10851	10702	10529
с. Бъркач	803	791	769	748	773	760	797	780	781
с. Горни Дъбник	1414	1382	1367	1359	1358	1336	1303	1279	1258
с. Градина	484	475	467	465	457	448	453	442	451
гр. Долни Дъбни	4161	4115	4070	3996	3987	3927	3879	3820	3759
с. Крушовица	1439	1420	1385	1379	1381	1353	1307	1295	1251
с. Петърница	1532	1505	1496	1494	1496	1476	1462	1446	1417
с. Садовец	1797	1749	1708	1696	1710	1702	1650	1640	1612

Източник: НСИ, https://www.nsi.bg/bg

- *Брой на населението на община Долни Дъбник по населени места за 2020 г. (към 31.12. на съответната година - брой)*

Населени места	2020
Общ. Долни Дъбник	12 253
с. Бъркач	682
с. Горни Дъбник	1618
с. Градина	813
гр. Долни Дъбник	4004
с. Крушовица	1813
с. Петърница	1448
с. Садовец	1875

Източник: ЕСГРАОН

Разпределението на населението на община Долни Дъбник по етническа принадлежност по данни от преброяването през 2011 г. показва, че към българската етническа група се е самоопределило 83,5%, към турската – 5,6%, а към ромската – 9,3% и друга - 0,3%, като не се самоопределят 0,9%. Основно вероизповедание е източноправославното християнство.

- *Етническа структура в община Долни Дъбник през 2011 г.*

Етническа група	Общо
Община Долни Дъбник	11 630
В т.ч. отговорили	9 996
Българска	8 392
Турска	564
Ромска	922
Друга	30
Не се самоопределят	88

Източник: НСИ, https://www.nsi.bg/bg

Продължава тенденцията част от хората от ромски произход да се самоопределят като българи, турци и др. Територията на общината включваща в състава си населението на гр. Долни Дъбник и селата Садовец, Петърница, Крушовица, Горни Дъбник, Градина и Бъркач се определя като средно населена – 26,6 чов./кв.км, ако бъде разгледана, като средна за общините от селски тип в Плевенска област.

Възрастовата структура на населението на общината показва неблагоприятни изменения – по-висок дял на възрастното население средно за периода 2018 – 2020. Според демографските класификации населението на община Долни Дъбник може да се причисли към регресивен тип възрастова структура – начален стадий.

Родени деца – 2018 г. - 152
Родени деца – 2019 г. - 147
Родени деца – 2020 г. - 143

Родените през 2018 г. са 152 деца от които 61 % са от квартали с компактно ромско население.
Родените през 2019 г. са 147 деца от които 60 % са от квартали с компактно ромско население.
Родените през 2020 г. са 143 деца от които 63% са от квартали с компактно ромско население.

Починали лица – 2018 г. - 204
Починали лица – 2019 г. - 197
Починали лица – 2020 г. - 220

***Данните са взети от ЕСГРАОН – община Долни Дъбник**

Забелязва се трайна тенденция към намаляване на населението, запазва се и отрицателния естествен прираст на населението, както и неговото застаряване. Броят на жените превишава този на мъжете през изследвания период. Съществен момент в демографското развитие на община Долни Дъбник на фона на всеобщата картина за страната е интензивната миграция, породена от безработицата и неблагоприятните социално-икономически условия.

Етническата група на българските граждани от ромски произход в община Долни Дъбник е значителна и броят й е около 10% от общия брой на населението, но в ниските възрастови групи преобладават. Тъй като официално не могат да бъдат преброени ромите в община Долни Дъбник, защото голяма част от тях се самоопределят като българи, тази информация се взима приблизително (съгласно данните от последното преброяване) .

2. Образование

Община Долни Дъбник има добре развита образователна структура – 8 училища и 7 детски градини и 1 Център за специална образователна подкрепа.

Учебни заведения:

- НУ „Св. Св. Кирил и Методий" - гр. Долни Дъбник,
- ОУ „Св. Св. Кирил и Методий" - с. Горни Дъбник,
- ОУ „Св. Св. Кирил и Методий" - с. Крушовица,
- ОУ „Христо Ботев" - с. Садовец,
- ОУ „Неофит Рилски" - с. Градина,
- ОУ „Св. Св. Кирил и Методий" - с. Петърница,
- СУ "Христо Ботев" – гр. Долни Дъбник,
- ПГСС „Проф. Иван Иванов" – гр. Долни Дъбник ,
- ЦСОП „Леда Милева" – гр. Долни Дъбник.

Наблюдава се трайна тенденция към намаляване броя на учениците, постъпващи в първи клас главно поради намаляване на раждаемостта. Други причини за напускане на училището от ученици са миграционни процеси, нисък социален статус, други социални и семейни причини. Броя на учениците завършващи СУ и ПГ на територията на общината непрекъснато намалява. В горен курс на обучение постъпват основно деца, живеещи в община Долни Дъбник и броят им намалява поради това, че:

- част от учениците отиват да учат в гр. Плевен още в начален курс.
- част от учениците, постъпват в Професионални гимназии находящи се в гр. Плевен.
- част от ромските деца не продължават средното си образование

През 2020 година чрез осемте екипа към Механизма за съвместна работа на институциите по обхващане и задържане в образователната система продължават да се изпълняват дейности за подпомагане процеса по намаляване на преждевременно напусналите ученици и да упражнява

контрол по обхващане и задържане на учениците в училищата. За подкрепа при решаване на проблемите със застрашените от напускане ученици се разчита на съдействие от страна на общинските администрации, специалистите в отделите „Закрила на детето“, инспекторите към РУ и местните комисии за борба срещу противообществените прояви на малолетни и непълнолетни. Провеждат се съвместни посещения в домовете на застрашените от отпадане ученици, търси се възможност за социална подкрепа. Представители на институциите провеждат беседи с родители и ученици.

Активна е работата с родители в ДГ, НУ, ОУ, СУ и ПГ. Провеждат се родителски срещи, ежедневното посещение на родителите в училищата дава възможност за разговори и изясняване на проблеми.

За приобщаване към ценностите на класа, училището, за развитие на творческите възможности и интереси на децата, всички училища от общината са кандидатствали по национални програми в различни направления. В училищата и детските градини са създадени школи и клубове по интереси.

Необходимите средства за изпълнение на общо 21 национални програми за развитие на образованието се осигуряват от бюджета на Министерството на образованието и науката и от централния бюджет.

Приоритетни направления са: приобщаващо образование и образователна интеграция; модернизация и повишаване качество на образованието; създаване на по-добри условия за достъп до образование, чрез преодоляване на демографски, социални и културни бариери; превенция на дискриминацията и сегрегацията, утвърждаване на мултикултурно образование чрез култура, наука и спорт; дигитална трансформации и иновации.

На територията на общината функционира ЦСОП, което допринася за подобряване работата по диагностициране нуждата от допълнителна образователна подкрепа за децата и учениците, спазвайки Наредбата за приобщаващо образование;

Предучилищното образование е представено от :

ДГ „Щастливо детство” гр. Долни Дъбник

ДГ „Васил Цаков” с. Бъркач

ДГ „Гергана” с.Садовец

ДГ „Калина Малина” с. Градина

ДГ „Цано Велчев” с. Крушовица

ДГ „Цвята Христова” с. Горни Дъбник

ДГ „Щастливо детство” с. Петърница

За учебната 2020/2021 година в детските градини на територията на община Долни Дъбник се обучават 287 деца в общо 12 групи. Около 59 % от децата са от ромски произход. На територията на общината 5 и 6 годишните са обхванати от задължителното предучилищно образование.

3. Здравеопазване

Здравеопазването в община Долни Дъбник е в добро състояние.

Ромското население в общината има задоволителна здравна култура. Бременните жени от ромски произход с малки изключения ходят редовно на женска консултация, водят децата си на детска консултация и респективно ги имунизират редовно. Това се дължи на работата на здравните екипи и детски лекари. Поради бедността на ромите в общината, липсата на постоянна работа и работата им в сивия сектор голяма част от тях са здравно не осигурени.

- На територията на общината работят 7 общо практикуващи лекари. Като цяло регистрирането на новородените при личен лекар става веднага след изписването им от болницата. Профилактични прегледи на децата се извършват периодично в съответствие с всички профилактични дейности (прегледи, изследвания, имунизации) заложени в програма „Детско здравеопазване".

В детските градини и училищата на територията на община Долни Дъбник са обособени и оборудвани здравни кабинети, в които работят медицински сестри. Едно от задълженията им е да провеждат здравни беседи с децата и учениците. Разглеждани теми в детските градини и училищата са: „Лична хигиена", „Защо са необходими имунизациите?", а само в училищата - „Пубертет, ранен секс и венерически заболявания", „Нежелана бременност", "Опасност от ранни бракове", „Вреда от тютюнопушенето", „Превенция на ХИВ/СПИН" и др

- Регистрираните случаи на туберкулоза са под постоянен мониторинг от здравните власти.

Това дава основание да се определят основни дейности, върху които ще се работи за периода 2021-2030 г., а именно:

- Осигуряване на съвременна медицинска техника и апаратура в Медицински център I съгласно заложените цели и финансови средства в инвестиционната програма на медицинската практика за 2021г.
- Подобряване качеството на медицинските услуги като цяло;
- Повишаване на здравната култура на ромите най-вече чрез работа на здравните екипи ;
- Провеждане на задължителни имунизации и детски консултации;

4. Жилищни условия

Ромите в община Долни Дъбник са 10 % от населението или около 1000 души (по данни от последното преброяване на населението в общината). Живеят основно в селата от общината. Къщите са без канализация. Често в една къща живеят няколко семейства, обикновено с две, три или повече деца. Жилищата са електрифицирани и водоснабдени

Жизнените условия в селищата от общината се подобряват постоянно посредством общинския бюджет и участието ни по програми и проекти /пътна инфраструктура, детски площадки, воден цикъл, поддръжка сграден фонд училища, детски градини и други сгради за обществено ползване. Наблюдава се процес на закупуване на жилища от страна на ромите в квартали населени с българи, като старите гета постепенно деструктурират. Има изградена система за сметопочистване.

За населените места от община Долни Дъбник има действащи регулационни планове.

Проблем е, че при закупуването на къщи имотите не се регистрират и не се декларират на името на новия собственик.

5. Заетост и безработица

На територията на общината безработицата намалява. Средногодишния брой на безработните в община Долни Дъбник по години е следния по данни на бюрото по труда – гр.Долни Дъбник:

- Регистрирани безработни лица – 2018 г. - 325
- Регистрирани безработни лица – 2019 г. - 318
- Регистрирани безработни лица – 2020 г. - 348

През 2020 година:

- Регистрирани безработни младежи от 18 до 25 години - 38
- Регистрирани безработни лица на възраст над 50 години - 87
- Регистрирани безработни лица без, или с по- ниско от основно образование - 168
- Регистрирани безработни лица с увреждания - 22

Структурата на безработните в община Долни Дъбник е твърде негативна:
63% от регистрираните са без квалификация, като 85% от тях са с основно и по-ниско образование и са от ромски произход. Това затруднява тяхната трудова реализация.
По различни национални и европейски програми към настоящия момент на територията на общината са наети 22 лица, от които около 45% са роми.

НП „Регионална заетост" – 5 лица

НП „Обучение и заетост" – 14 лица

НП „Обучение и заетост за младежите"- 1 лице

НП „Старт в кариерата" – 1 лице

ОП „Помощ за пенсиониране" – 1 лице

През 2020 г. с активната политика провеждана от Дирекция „Бюро по труда" гр. Долна Митрополия се стимулират работодателите да разкриват работни места от една страна, а от друга се стимулира активното поведение на безработните към повишаване на трудовата им мотивация и качествената им характеристика.

От регистралите се безработни в бюрото по труда в Долни Дъбник, които са 348 бр., по-голямата част са роми. Фактор за капсулиране на част от малцинствените общности е неграмотността и слабото владеене на български език, породена от ранното отпадане от училище, липсата на завършено начално или основно образование.

По данни на Дирекция "Социално подпомагане" гр. Долна Митрополия за първото полугодие на 2021 г. с месечни помощи са подпомагани всеки месец 47 семейства от които 80% живеещи в подобни на ромите условия. Това показва висока зависимост на населението в района от системата на социалното подпомагане.

Инвалидите на територията на общината са 1528 човека - това е 12% от населението на общината, от които 25 % са живеещи в подобни на ромите условия.

Основни изводи:

- Голям е делът на нерегистрираните безработни;
- По-висок е делът на безработните сред жените;
- Ниско квалифицираните сезонни работници в селското стопанство работят без трудови договори;
- Наблюдава се тенденция за увеличаване делът на регистрираните трайно безработни лица;
- Висок е процентът на ниско образованите, което е сериозна пречка при осигуряването на работа;
- Липсва сериозна заинтересованост от страна на работодателите за наемане на безработни лица, регистрирани на трудовата борса;
- Повече от 70 % от безработното население на общината е от ромски произход.

6. Върховенство на закона и недискриминация

Основна оперативна цел по спазване върховенството на закона е гарантиране правата на гражданите, с акцент върху жените и децата, защита и опазване общественият ред, недопускане и противодействие на нетолерантността и дискриминацията. Главните фактори, пораждащи престъпността в ромската общност и други общности в неравностойно положение са идентични. Те са свързани с проблеми като бедност, лоши битови условия, безработица, неграмотност, участие в сива икономика.

Органите на местното самоуправление, в това число и Община Долни Дъбник имат ключова роля по прилагането на местни политики, насочени към гарантиране правата на гражданите населяващи територията и.

Социалната профилактика на правонарушенията сред подрастващи остава основен приоритет в дейността на Местната комисия за борба с противообществените прояви на малолетни и непълнолетни. Комисията осъществява своята дейност, спазвайки стриктно всички международни и национални стандарти за работа с деца, съблюдавайки правата и законовите им интереси.

За осъществяване контрол по спазване на правилата за движение по пътищата, установяване и задържане на извършители на противоправни деяния, осигуряване на добър обществен ред между Община Долни Дъбник и Районно управление на МВР гр. Долни Дъбник е подписано Споразумение за обществен ред и сигурност. Приоритетни направления на работа заложени в споразумението са:

- Превантивно информационна работа с малолетни и непълнолетни лица;
- Анализиране на дейностите по линия на извършени престъпления от малолетни и непълнолетни лица по населените места.
- Ежеседмична превантивна работа с потенциални потърпевши, възрастни хора, които са самотно живеещи;

- Поставяне на видеонаблюдение на невралгични места в общината;
- Срещи с местна власт и земеделски производители;
- Ежедневен обход и проверки на лица поставен под карантина, информиране и предупреждаване на населението с цел неразпространяване на Covid 19 и образуването на „огнища“ в Община Долни Дъбник.

7. Култура и медии

Дейностите в областта на културата на територията на община Долни Дъбник се осъществяват от 6 читалища. Към тях са изградени художествени състави:

– танцов ансамбъл „Дъбниче”, балетна формация „Магия”, Школа по спортни танци, Клуб Шотокан карате до, Младежка театрална група.	НЧ „Илия Бешков” – гр. Долни Дъбник
– детска вокална група „Дъга“, Детски танцов състав „Горнодъбниче“, Женска вокална група.	НЧ „Просвета” – с. Горни Дъбник
– женска група „Крушовчанки”	НЧ „Развитие” – с. Крушовица
– танцова група „Студенец”; вокална група; детска танцова група;	НЧ „Искра” – с. Садовец
– женска вокална група „Етност”;	НЧ „Прочит” – с. Петърница
– женска фолклорна формация	НЧ „Васил Левски” – с. Бъркач

Участието на ромските деца засега е задоволително, но на база съществуващите самодейни състави биха могли да увеличат своето участие в дейностите в областта на културата .

Стимулирането на спортните прояви и мероприятията по физическо развитие на младите хора е приоритетна задача за ръководство на Община Долни Дъбник. Под патронажа на общината се организират и провеждат ежегодни спортни състезания и прояви. Добрата спортна база и отлично подготвените специалисти, традициите в спорта и професионализма на спортните деятели **са условие** за възраждане на спорта в община Долни Дъбник.

Въз основа на събраните информации и извършените констатации бяха направени редица изводи. Те отразяват не само актуалните проблеми на маргинализираните групи /по – специално ромите/, пред които е изправена община Долни Дъбник, но и дават насоки за възможното бъдещо развитие.

Проблемите в национален мащаб, които характеризират малцинствата и в най-голяма степен ромското население, важат в пълна сила и за община Долни Дъбник.

III. ПЛАН ЗА ДЕЙСТВИЕ НА ОБЩИНА ДОЛНИ ДЪБНИК В ИЗПЪЛНЕНИЕ НА ОБЛАСТНА СТРАТЕГИЯ ЗА ПРИОБЩАВАНЕ НА БЪЛГАРСКИТЕ ГРАЖДАНИ ОТ РОМСКИ ПРОИЗХОД И ДРУГИ ГРАЖДАНИ В УЯЗВИМО СОЦИАЛНО ПОЛОЖЕНИЕ, ЖИВЕЕЩИ В СХОДНА НА РОМИТЕ СИТУАЦИЯ (2021- 2030)

Приоритетни области на действие са:

1. ОБРАЗОВАНИЕ

2. ЗДРАВЕОПАЗВАНЕ

3. ЖИЛИЩНИ УСЛОВИЯ

4. ЗАЕТОСТ

5. ВЪРХОВЕНСТВО НА ЗАКОНА И НЕДИСКРИМИНАЦИЯ

6. КУЛТУРА И МЕДИИ

ПРИОРИТЕТ 1 –ОБРАЗОВАНИЕ

Цели	Задачи	Дейности	Отговорна институция	Времеви период	Финансиране		
					Средства	Източник	Индикатори
1.Гарантиране на равен достъп до качествено образование на децата и учениците от етническите малцинства.	Пълен обхват на децата и учениците в детските и учебните заведения в община Долни Дъбник	Осигуряване необходимата информация на ДГ, НУ, ОУ, СУ, ПГ	Община Долни Дъбник	2021 - 2030	Не е необходимо	Община Долни Дъбник	Брой лица участници в дейностите
2. Повишаване на качеството на образование на децата и учениците от етническите малцинства.	Подпомагане на деца, чийто майчин или семеен език не е български	Разработване и въвеждане на програма за овладяване на български език.	ДГ, НУ, ОУ, СУ, ПГ Община Долни Дъбник	2021 - 2030	Не са необходими	МОН	Брой деца за които се прилага организацията Нова програма за овладяване на бълг.език
2. Превенция на отпадане от училище на ромските ученици	Осигуряване на обективни и надеждни инструменти в системата на предучилищното и училищното образование	Осигуряване на редовна посещаемост и задържане в училищата чрез изготвяне на индивидуални програми за децата, застрашени от отпадане;	ОУ, НУ, СУ, ПГ Община Долни Дъбник	2021 - 2030	Не са необходими		Брой изготвени програми и обхванати лица
3. Прилагане на разнообразни форми и програми за работа с младежи и възрастни от ромски произход отпаднали от училище с цел тяхната реинтеграция.	Подобряване на различните модели на образование	Предоставяне на продължаващо професионално обучение за лица, навършили 16 г и огрмотяване на възрастни роми.	МОН Община Долни Дъбник	2021 - 2030	20 000 лв.	ПГ ОП РЧР Външно проектно финансиране	Брой обучени лица
4. Приобщаване и приемане на	Повишаване на ангажимента на	Ангажиране на родители на деца и ученици от	ДГ, НУ, ОУ, СУ, ПГ Община Долни	2021 - 2030	Не са необходими	-	Брой родители участвали в

родителите- роми към образователния процес и засилване на участието им в училищния живот.	родителите и засилване сътрудничеството.	етническите малцинства в училищни настоятелства, ученически парламенти или обществени съвети	Дъбник				УН/ОС
5. Усъвършенстване на образователните условия за качествено образование на квалификацията на педагогическите специалисти за взаимодействие в мултиетническа образователна среда.	Формиране на интеркултурна компетентност на директори, учители и други педагогически специалисти	Квалификация на учители, директори и други педагогически специалисти за работа в мултикултурна среда	МОН Община Долни Дъбник	2021 - 2030	Не са необходими	-	Брой обучени педагогически специалисти преминали обучение
	Формиране на извънкласни форми за занимания по интереси свързани със съхраняване на етническата идентичности и популяризиране на традиционни танци, занаяти и обичаи	Създаване на клуб на етносите и/или традиционните занаяти към – читалища или училища	МОН Читалища ЦОП Община Долни Дъбник	2021 - 2030	25000лв.	ОП МОН Читалища ЦОП Община Долни Дъбник	Брой лица участници в дейностите Брой дейности и занимания

ПРИОРИТЕТ 2 – ЗДРАВЕОПАЗВАНЕ

Цели	Задачи	Дейности	Отговорна институция	Времеви период	Финансиране		
					Средства	Източник	Индикатори
1.Повишаване на здравната и екологична култура	Включване на медиатори между общността и здравните работници;	Активно съдействие от страна на медиаторите в усилията на личния лекар за обхващане на бременните до четвърти месец на бременността чрез здравния медиатор и повишаване на сътрудничеството между институциите и НПО сектора в тази област.	Лични лекари Община Долни Дъбник НПО в здравния сектор Здравен медиатор РЗИ	2021 - 2030	Не са необходими		Брой обхванати бременни. брой лица обхванати с дейности по кампании, обучения и др. -Брой имунизирани деца
		Провеждане на беседи с подрастващи и млади хора и техните родители за начините за предпазване от нежелана и ранна бременност	Община Долни Дъбник НПО в здравния сектор Лични лекари Регионална здравна инспекция.	2021 - 2030	Не са необходими	-	Брой обхванати млади хора и техните родители
2.Подобряване на профилактичните дейности сред ромското население	прилагане на програми за превенция на СПИН и „сексуално предавани инфекции" (СПИ),„превенция на ХИВ" чрез използване на национален и регионален опит	Активизиране дейността на отговорните институции и НПО сектора за издирване на деца без личен лекар и разясняване пред родителите им важността за регистрирането им.	Лични лекари Община Долни Дъбник НПО в здравния сектор Регионална здравна инспекция.	2021 - 2030	Не са необходими	-	Брой обхванати лица с дейности по подобряване на профилактичните дейности.
		Провеждане беседи и разговори с младите майки за значението на имунизациите и мотивирането им за редовното им прилагане,	Лични лекари Община Долни Дъбник НПО в здравния сектор Регионална здравна	2021 - 2030	Не са необходими	-	Брой обхванати майки

		както и имунизацията за превенция на инфекциозни,онкологични,хронични и др. заболявания.	инспекция.				
	Разработване и прилагане на програми за превенция на различните заболявания./инфекциозни,онкологични,хронични и др./	Провеждане на ранна диагностика и скринингови изследвания за превенция на онкологични и хронични заболявания.	Лични лекари НПО в здравния сектор Община Долни Дъбник Регионална здравна инспекция.	2021 - 2030	Не са необходими	„Социално включване"	Брой проведени профилактични прегледи.
		Стимулиране създаването на извънкласни форми на здравно образование за ромските деца – клубове, спортни секции и др.	Лични лекари НПО в здравния сектор Община Долни Дъбник ДГ, НУ, ОУ, СУ, ПГ Регионална здравна инспекция.	2021 - 2030	15 000лв.	ОП РЧР и делегираните бюджети Проектно финансиране	Брой създадени извънкласни форми
		Информиране на лица от ромска общност за здравноосигурителните им права и задължения, и за правата им като пациенти.	Лични лекари НПО в здравния сектор Община Долни Дъбник	2021 - 2030	Не са необходими	-	Брой обхванати деца и ученици
3. Подобряване на профилактичните дейности сред ромското население.	Подобряване уменията на родители и деца от ромската общност за полагане грижи за тяхното развитие	Семейно консултиране и подкрепа , Здравна консултация, Формиране и развитие на родителски умения	Община	2021 - 2030	**338 524.00**	„Социално включване"	Брой обхванати лица 200

ПРИОРИТЕТ 3 – ЖИЛИЩНИ УСЛОВИЯ

Цели	Задачи	Дейности	Отговорна институция	Времеви период	Финансиране		
					Средства	Източник	Индикатори
1. Подобряване на жилищните условия, включително и на прилежащата техническа инфраструктура		Благоустрояване на паркове, зелени площи и детски площадки;	Община Долни Дъбник МРРБ, Програми и проекти	2021 - 2030	1 000 000лв.	Общински бюджет ПРСР Донори ПЧП Европейски средства	Брой новопостроени детски площадки, атракциони и площ благоустроени зони
		Подобряване състоянието на техническата инфраструктура, асфалтиране на улици, изграждане на тротоари, реконструиране на Ви К мрежи;	Община Долни Дъбник ПРСР ОПОС ОПРР	2021 - 2030	5 000 000лв.	Общински бюджет ПРСР ОПОС ОПРР	Благоустроени улици и тротоари – км. Реконстроирани ВИК мрежи-км.

4. ПРИОРИТЕТ „ЗАЕТОСТ"

Цели	Задачи	Дейности	Отговорна институция	Времеви период	Финансиране		Индикатори
					Средства	Източник	
1. Осигуряване на достъп на ромите до пазара на труда.	Осигуряване заетост на уязвими групи чрез обучение.	Организиране на обучителни курсове / курсове за професионална квалификация за безработни лица.	ДБТ, Община ДП „БГЦПО-Плевен"	2021 - 2030	***75 000***	АЗ	45
		Осигуряване на възможност за заетост, в т. ч. чиракуване и стажуване след преминатите обучителни курсове	ДБТ, Община	2021 - 2030	***10 000***	Оперативна програма „Развитие на човешките ресурси" 2021 – 2027 г.	10
	Включване на нискообразовани и неквалифицирани граждани в пазара на труда	Включване на ниско образовани и неквалифицирани лица в схема, която комбинира субсидирана заетост през летните месеци, обучение за грамотност или квалификация през зимните месеци, последващо стажуване при работодател	Община, ДБТ, ЦРО	2021 - 2030	***12 500***	ОПРЧР	25
		Предоставяне на стимули на работодатели за наемането на безработни младежи	ДБТ, Община	2021 - 2030	***5 000***	ОПРЧР	10
		Включване на роми в национални програми за заетост	ДБТ, Община	2021 - 2030	***20 000***	Държавен бюджет, ОПРЧР	30
		Регионална програма за заетост	ДБТ, Община	2021 - 2030	***1 000***	Държавен бюджет	50
	Включване на роми със средно и висше образование в пазара на труда	Провеждане на кампании сред местния бизнес и институции за преодоляване на стереотипите и наемане на квалифицирани роми на подходящи позиции	Община, ДБТ	2021 - 2030	500 лв. годишно	Общински бюджет	Брой достигнати работодатели Променени нагласи за наемане на работа

		Подсигуряване на стаж за образовани роми при подходящ работодател	Община, ДБТ, местен бизнес	2021 - 2030	3000	ОПРЧР	5
2. Активиране на неактивни и обезкуражени лица	Повишаване на капацитета на ДБТ за работа в ромска общност	Назначаване на ромски трудов медиатор	ДБТ	2021 - 2030	30 000	Държавен бюджет чрез НПДЗ	Брой ромски трудови медиатори-1
3. Повишаване на мотивацията на ромската общност за развитие на предприемачество	Създаване на предпоставки за развитие на собствен бизнес и управление на малка фирма и средни предприятия	.Организиране на обучения за подготовка на бизнес план и разкриване на малка фирма. .Изготвяне на профил на местната общност по отношение на предприемачаески дейности. Безплатни юридически и счетоводни консултации за стартиращ бизнес	НПО ДБТ МИГ Община	2021 - 2030	20 000лв.	ОПРЧР ДП „БГЦПО-Плевен" ,АЗ	Проведени анкети сред местното ромско население 200 Стартирали собствен бизнес - 5 Брой разработени бизнес –планове 5 40

ПРИОРИТЕТ 5 – ВЪРХОВЕНСТВО НА ЗАКОНА И НЕДИСКРИМИНАЦИЯ

Цели	Задачи	Дейности	Отговорна институция	Времеви период	Финансиране		
					Средства	Източник	Индикатори
1.Подобряване на ефективността на работа на полицейски служители в мултиетническа среда при спазване на правата на човека	Повишаване на квалификацията за ефективна дейност на полицейски служители в мултиетническа среда	Запознаване и разясняване на Наредба на Общински съвет за Обществен ред в община Долни Дъбник сред ромското население;	Община Долни Дъбник и РУ на МВР гр.Долни Дъбник	2021 - 2030	Не са необходими	-	Брой полицейски служители обучени да работят в мултиетническа среда
		Превантивна работа на полицията и обществеността, съвместно планиране, работни срещи срещу разпространението на наркотици .	Община Долни Дъбник , РУ на МВР Долни Дъбник и представители на общността.	2021 - 2030	Не са необходими	-	Брой работни срещи и лица участвали в тях конкретни резултати
		Обучение по права на човека и права на детето в училище;	МКБППМН, СУ, ОУ, НУ, ПГ	2021 - 2030	Не са необходими	ЦОП Долни Дъбник	Брой обучени лица Брой проведени обучения
		Усилване на дейността на Общинската комисия за борба с противообществените прояви на малолетни и непълнолетни деца чрез включване на представители и от общността или НПО в комисията;	Община Долни Дъбник РУ на МВР гр.Долни Дъбник и представители на общността.	2021 - 2030	Не са необходими	-	Брой обхванати лица и разрешени случай.

ПРИОРИТЕТ 6 – КУЛТУРА И МЕДИИ

Цели	Задачи	Дейности	Отговорна институция	Времеви период	Финансиране		
					Средства	Източник	Индикатори
1. Постигане на устойчивост в резултатите на културната интеграция на ромите и маргинализираните групи	Да се постигне културна интеграция на ромите.	Реализиране на образователна програма за правата и задълженията на общността, като равноправни граждани – листовки, дискусии, медийни продукти;	Община Долни Дъбник Общностни модератори МОН СУ, ОУ, НУ, ПГ	2021 - 2030	Не са необходими	ЦОП	Брой направени и разпространени листовки, брой организирани дискусии, медийни продукти ;
2.Запазване и развитие на културната идентичност на малцинствените общности;	Да се постигне развитие и опазване на културната идентичност на ромите	Да се създадат клубове по интереси в читалището за етническите групи	ДГ, ОУ, НУ, СУ, ПГ МОН НПО Частни инвеститори Представители на общността	2021 - 2030	Не са необходими		Брой създадени клубове
		Организиране и провеждане на концерти, творчески срещи и прояви с изтъкнати творци от етносите;	ДГ, СУ, НУ, ПГ МОН НПО Читалища	2021 - 2030	10 000лв.	Общински бюджет Делегирани бюджети ОП РЧР НПО	Брой проведени мероприятия и брой на включени участници.
		Организиране и провеждане на празници извън рамките на кварталите с етнически смесено население; участие в празника на общината.	ДГ, СУ, ОУ, НУ, ПГ МОН НПО Читалища	2021 - 2030	Не са необходими		Брой проведени мероприятия и брой обхванати лица
		подкрепа на талантливи деца от етносите и подпомагане на записването им в училища по изкуствата.	ДГ, СУ, ОУ, НУ, ПГ МОН НПО Читалища	2021 - 2030	Не са необходими		Брой обхванати деца

X. Очаквани резултати:

Изграждането на ефективно сътрудничество и партньорство между местните институции, малцинствената общност, нестопанските организации и лидери са гаранция за решаването на конкретни проблеми на населението и проактивни действия за реализиране на съвместни програми допринасящи за процеса на интеграция на малцинствата.

В края на периода на плана за действие очакваме:

- Повишено качеството на образование сред ромско население;
- Намалели отпадналите от училище ученици с 20% ;
- Повишена посещаемост на учебни занятия от учениците с 30% ;
- Намалена функционална неграмотността сред 18 – 25 годишните млади хора с 30% ;
- Получена професионална квалификация от минимум 100 младежа;
- Намалена безработицата сред малцинствата с минимум 5 %;
- Повишена здравна и екологична култура на учениците и младите хора ;
- Подобрен достъп на представителите от етнически малцинства в община Долни Дъбник до здравни услуги с цел намаляване заболеваемостта сред тези групи;
- Силно ограничено разпространението на наркотици и намалена проституция ;
- Изградени нови зелени площи и детски площадки;
- Подобрено състоянието на техническата инфраструктура ;
- Съхранена идентичност на малцинствените общности;
- Увеличено присъствие на хора от малцинствата в регионалните медии;
- Утвърдена обществена структура за развитието на местната общност;
- Повишена осведоменост на целевите групи;
- Включване на целевите групи при изпълнение на дейностите по НПД.
- Повишена осведоменост на целевите групи за ролята на ЕС и по-специално за популяризиране на добри практики и примери от реализирани проекти в областта на интеграцията на ромите.
- Активизирани местни общности, които са информирани за мерките и дейностите по НПД.

XI. Управление и мониторинг на изпълнението

Кмета на общината определя Звено за мониторинг и оценка на Плана за действие. Оценката на изпълнението на план за действие се осъществява от **Звено за мониторинг и оценка.**

Целта на мониторинга е чрез систематично събиране и анализиране на информация, да следи за постигането на измерими резултати от дейностите по изпълнението на мерките по плановия документ, както и активно да включи заинтересованите страни в осъществяването на оценката и наблюдението. Дирекция „Стопански и хуманитарни дейности“ при община Долни Дъбник координира и обобщава получената информация в доклада.

- Напредъкът по изпълнението на заложените дейности по приоритетите на плана се отчита в административен мониторингов доклад.
- Звеното за мониторинг и оценка изготвя мониторингов доклад за изминалата година, които се отчита пред общински съвет в срок до 01 февруари на настоящата година.
- Приетият от общински съвет мониторингов доклад за изпълнението на Плана за действие на община Долни Дъбник в изпълнение на областната стратегия за равенство, приобщаване и участие на българските граждани от ромски произход и други граждани в уязвимо социално положение, живеещи в сходна на ромите ситуация се изпраща до Областния управител.

XII. Заключение

Интеграцията на малцинствата е процес на социално – икономическо, политическо и културно включване уязвимите групи в обществото като цяло. Усилията на Община Долни Дъбник са насочени към създаване на устойчива схема за сътрудничество между местните институции, представителите на малцинствената общност и други отговорни организации. Изграждането на такова сътрудничество и поддържането на постоянен диалог е предпоставка за реализиране на стратегиите за интеграция, с гаранция за икономически просперитет. Решаването на проблеми на дадената малцинствена общност, с помощта на нейни представители, чрез активни действия за реализиране на съвместни програми, европейски проекти, информиране и превенция, са залог за бъдещо развитие.

За изпълнението на **ПЛАНА ЗА ДЕЙСТВИЕ НА ОБЩИНА ДОЛНИ ДЪБНИК В ИЗПЪЛНЕНИЕ НА ОБЛАСТНА СТРАТЕГИЯ ЗА ПРИОБЩАВАНЕ НА БЪЛГАРСКИ ГРАЖДАНИ ОТ РОМСКИ ПРОИЗХОД И ДРУГИ ГРАЖДАНИ В УЯЗВИМО СОЦИАЛНО ПОЛОЖЕНИЕ, ЖИВЕЕЩИ В СХОДНА НА РОМИТЕ СИТУАЦИЯ (2021- 2030)**

от съществено значение е сътрудничеството на всички пряко ангажирани институции на местно ниво с представители на неправителствени организации и на ромската общност.

Осигуряването на активното участие на ромите е от ключово значение.

Като участници не само във формирането и реализацията на политиките за интеграция на ромите, но и във всички други политики, те допринасят за развитието на обществото. Включването им във всеки етап от създаването, изпълнението, наблюдението и оценката на политиките на всички нива обогатява процеса от гледна точка на интересите на общността и компетентността на експертите, работещи по въпросите на ромите. Това изисква насърчаване на участието в администрацията на представители на ромската общност и гарантира реалното участие на ромите във всички приоритетни области на настоящата програма.

ОБЩИНА ДОЛНИ ДЪБНИК

5870 Долни Дъбник, ул. "Христо Янчев" №59, тел. 06514 24 45, факс 06514 20 70,
email: dolnidabnik@dolnidabnik.egov.bg, www.dolni-dabnik.com

Изх. № 0800-1340/19.08.2021г

ОБЩИНСКИ СЪВЕТ
ДОЛНИ ДЪБНИК
Вход. № 45-11/19.08.2021г

ДО
ОБЩИНСКИ СЪВЕТ
ДОЛНИ ДЪБНИК

П Р Е Д Л О Ж Е Н И Е
ОТ ИВАН ДИМИТРОВ ВЕТОВ
КМЕТ НА ОБЩИНА ДОЛНИ ДЪБНИК

ОТНОСНО: Одобряване на Схема за поставяне на детски съоръжения – площадка 8,00 / 8,00 м в поземлен имот с идентификатор 65070.501.1974 по регулационния план на село Садовец, община Долни Дъбник.

ОСНОВАНИЯ: чл.21, ал.1, т.11 и ал.2 от Закона за местното самоуправление и местната администрация (ЗМСМА) и във връзка с чл.56, ал.8 и чл. 62, ал. 9 от Закона за устройство на територията (ЗУТ)

ПРИЛОЖЕНИЕ:
Схема за поставяне на детски съоръжения – площадка 8,00 / 8,00 м в поземлен имот с идентификатор 65070.501. 1974 по регулационния план на село Садовец, община Долни Дъбник.

ДАМИ И ГОСПОДА ОБЩИНСКИ СЪВЕТНИЦИ,

В Община Долни Дъбник е постъпило Предложение вх.№ 1000 - 3120 / 30.06.2021 год. от Кмета на Кметство село Садовец за изработване на Схема за поставяне на детски съоръжения – площадка 8,00 / 8,00 м в поземлен имот с идентификатор 65070.501. 1974 по регулационния план на село Садовец, Община Долни Дъбник.

Схемата е изработена и е съобщена на заинтересованите лица с писмо изх. № О1285 / 04.08.2021 год. В законно установения 14 дневен срок няма постъпили възражения.

Съгласно изготвената Схема за поставяне на детски съоръжения е предвидено площадката да се разположи в най- ниската част на терена и в нея да се поставят люлка с две седалки, пързалка, пейка и кошче за отпадъци.

Предвид на гореизложеното и на основание чл.21, ал.1, т.11 и ал.2 от ЗМСМА и във връзка с чл.56, ал.8 и чл. 62, ал. 9 от ЗУТ Ви предлагам да вземете следното:

Р Е Ш Е Н И Е:

Одобрява изготвената Схема за поставяне на детски съоръжения – площадка 8,00 / 8,00 м в поземлен имот с идентификатор 65070.501. 1974 по регулационния план на село Садовец, община Долни Дъбник.

ВНОСИТЕЛ:
ИВАН ВЕТОВ
КМЕТ НА ОБЩИНА ДОЛНИ ДЪБНИК

Изготвил : инж.Димитър Христов
Гл. експерт „Капитално строителство"

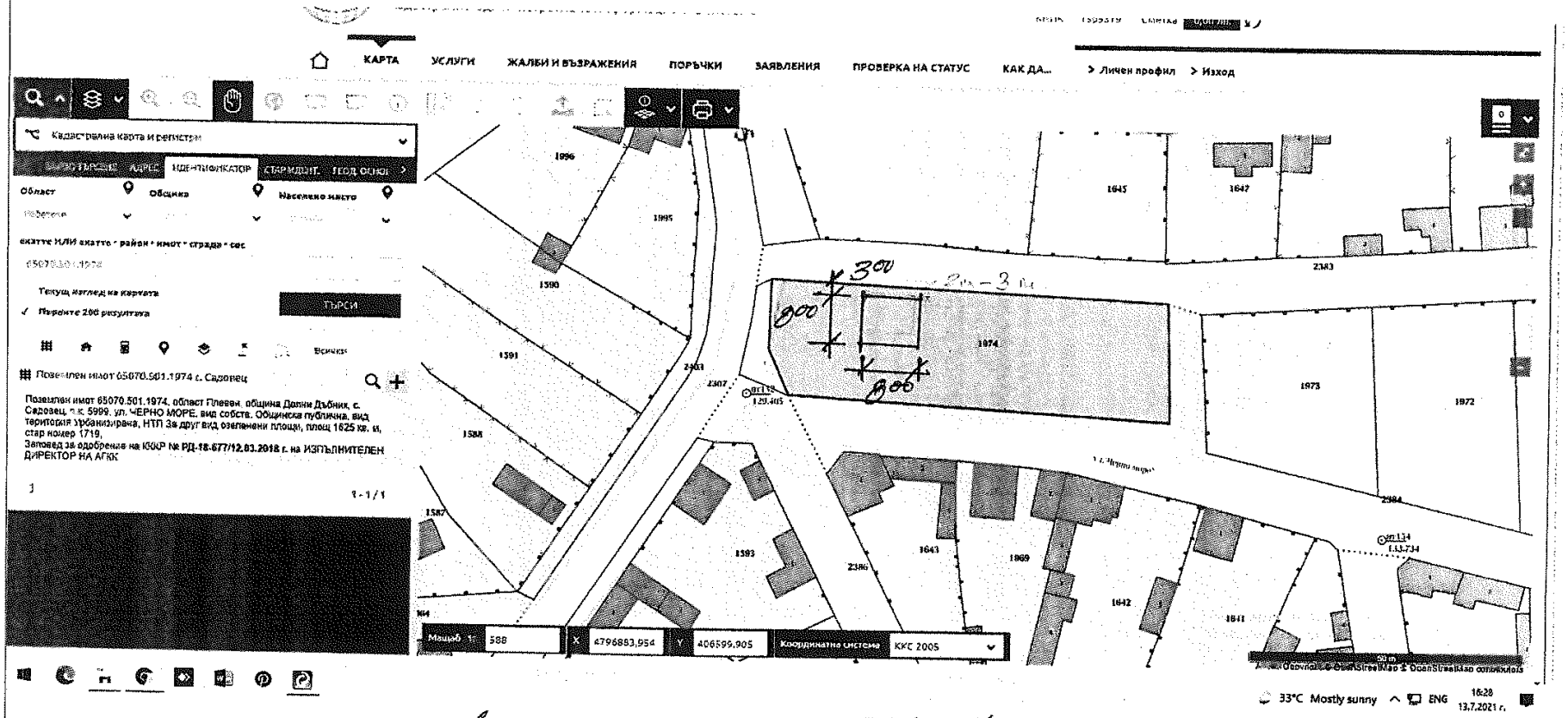

СХЕМА ЗА ПОСТАВЯНЕ НА ДЕТСКИ СЪОРЪЖЕНИЯ – ПЛОЩАДКА 8,00/8,00 м. – с. САДОВЕЦ, ПИ 1974.

ГЛ. АРХ. 03.08.2021

ОБЩИНА ДОЛНИ ДЪБНИК

5870 Долни Дъбник, ул. "Христо Янчев" №59, тел. 06514 24 45, факс 06514 20 70,
email: dolnidabnik@dolnidabnik.egov.bg, www.dolni-dabnik.com

Изх. № 0800-1339/19.08.2021г

ОБЩИНСКИ СЪВЕТ
ДОЛНИ ДЪБНИК
Вход. №932/19.08.2021г

ДО
ОБЩИНСКИ СЪВЕТ
ДОЛНИ ДЪБНИК

П Р Е Д Л О Ж Е Н И Е
ОТ ИВАН ДИМИТРОВ ВЕТОВ
КМЕТ НА ОБЩИНА ДОЛНИ ДЪБНИК

ОТНОСНО: Одобряване на Схема за поставяне на детски съоръжения – площадка 8,00 / 8,00 м в поземлен имот с идентификатор 65070.501.2305 по регулационния план на село Садовец, община Долни Дъбник.

ОСНОВАНИЯ: чл.21, ал.1, т.11 и ал.2 от Закона за местното самоуправление и местната администрация (ЗМСМА) и във връзка с чл.56, ал.8 и чл. 62, ал. 9 от Закона за устройство на територията (ЗУТ)

ПРИЛОЖЕНИЕ:
Схема за поставяне на детски съоръжения – площадка 8,00 / 8,00 м в поземлен имот с идентификатор 65070.501.2305 по регулационния план на село Садовец, община Долни Дъбник.

ДАМИ И ГОСПОДА ОБЩИНСКИ СЪВЕТНИЦИ,

В Община Долни Дъбник е постъпило Предложение вх.№ 1000 - 3120 / 30.06.2021 год. от Кмета на Кметство село Садовец за изработване на Схема за поставяне на детски съоръжения – площадка 8,00 / 8,00 м в поземлен имот с идентификатор 65070.501.2305 по регулационния план на село Садовец, Община Долни Дъбник.

Схемата е изработена и е съобщена на заинтересованите лица с писмо изх. № О1284 / 04.08.2021 год. В законно установения 14 дневен срок няма постъпили възражения.

Съгласно изготвената Схема за поставяне на детски съоръжения е предвидено площадката да се разположи в най- ниската част на терена и в нея да се поставят люлка с две седалки, пързалка, пейка и кошче за отпадъци.

Предвид на гореизложеното и на основание чл.21, ал.1, т.11 и ал.2 от ЗМСМА и във връзка с чл.56, ал.8 и чл. 62, ал. 9 от ЗУТ Ви предлагам да вземете следното:

Р Е Ш Е Н И Е:

Одобрява изготвената Схема за поставяне на детски съоръжения – площадка 8,00 / 8,00 м в поземлен имот с идентификатор 65070.501.2305 по регулационния план на село Садовец, Община Долни Дъбник.

ВНОСИТЕЛ:
ИВАН ВЕТОВ
КМЕТ НА ОБЩИНА ДОЛНИ ДЪБНИК

Изготвил : инж.Димитър Христов
Гл. експерт „Капитално строителство"

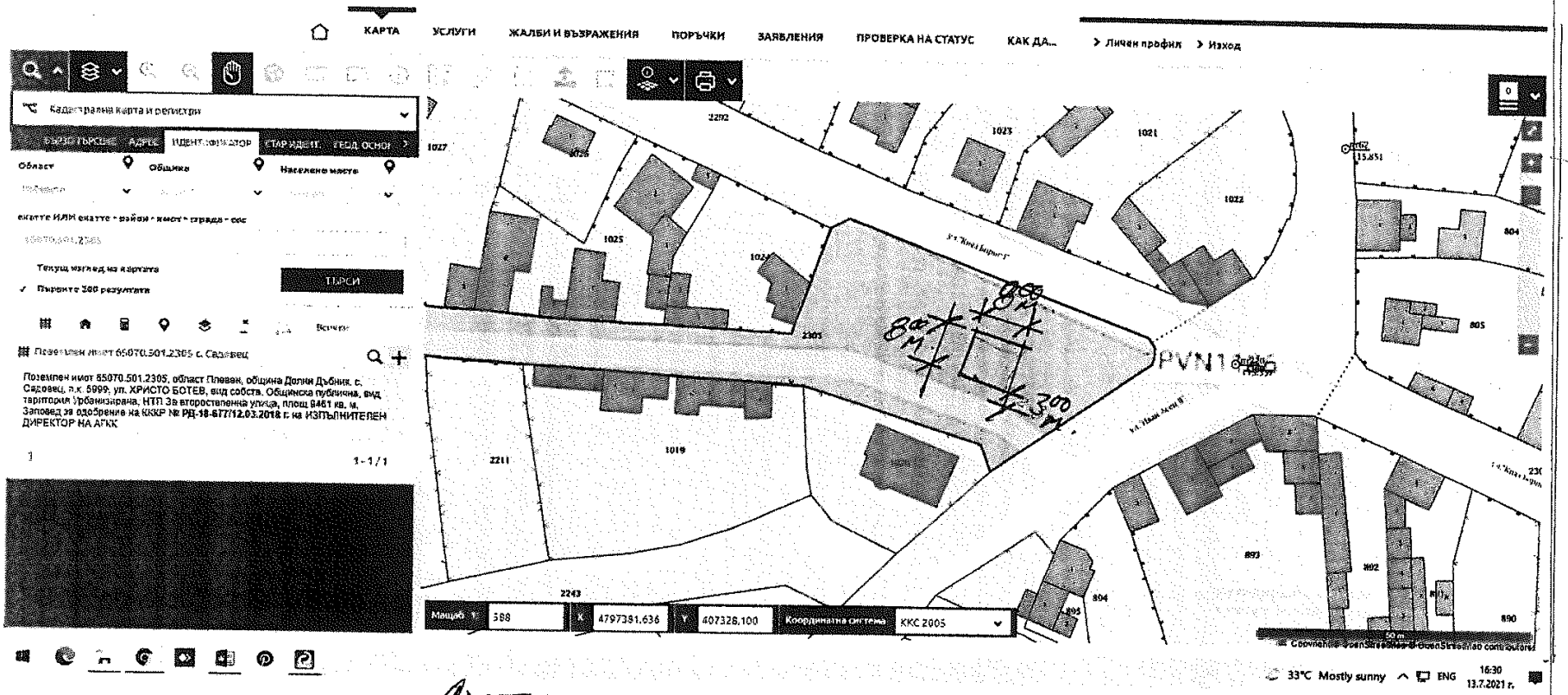

СХЕМА ЗА ПОСАДЯНЕ НА ДЕТСКИ СЪОРЪЖЕНИЯ – ПЛОЩАДКА 8.00/8.00 М.
В С. САДОВЕЦ, ПИ 2305;

ГЛ. АРХ. 03.08.2021.

ОБЩИНА ДОЛНИ ДЪБНИК

5870 Долни Дъбник, ул. "Христо Янчев" №59, тел. 06514 24 45, факс 06514 20 70,
email : dolnidabnik@dolnidabnik.egov.bg, www.dolni-dabnik.com

Изх. № 0800-1345/19.08.2021г

ДО
ОБЩИНСКИ СЪВЕТ
ДОЛНИ ДЪБНИК

ОБЩИНСКИ СЪВЕТ
ДОЛНИ ДЪБНИК
Вход. № 452/19.08.2021г

П Р Е Д Л О Ж Е Н И Е

ОТ ИВАН ДИМИТРОВ ВЕТОВ
КМЕТ НА ОБЩИНА ДОЛНИ ДЪБНИК

ОТНОСНО: Приемане на Програма за енергийна ефективност на община Долни Дъбник 2021 - 2027 г.

ОСНОВАНИЯ: чл.21, ал.1, т.12 и ал.2 от Закона за местното самоуправление и местната администрация (ЗМСМА) и във връзка с чл.12, ал.1 и ал.2 от Закона за енергийната ефективност (ЗЕЕ).

ПРИЛОЖЕНИЕ: Програма за енергийна ефективност на община Долни Дъбник 2021 - 2027 г.

ДАМИ И ГОСПОДА ОБЩИНСКИ СЪВЕТНИЦИ,

Във връзка с изискванията на чл.12, ал.1 и ал.2 от ЗЕЕ, предлагам на Вашето внимание за разглеждане Програма за енергийна ефективност на община Долни Дъбник 2021-2027 год.

На основание чл.21, ал.1, т.12 и ал.2 от ЗМСМА и във връзка с изискванията на чл.12, ал.1 и ал.2 от ЗЕЕ предлагам Общински съвет Долни Дъбник да вземе следното

Р Е Ш Е Н И Е:

Приема Програма за енергийна ефективност на община Долни Дъбник 2021 – 2027 г.

ВНОСИТЕЛ:
ИВАН ВЕТОВ
КМЕТ НА ОБЩИНА ДОЛНИ ДЪБНИК

Изготвил : Веселка Миленкова
Директор на дирекция „УТ"

ПРОГРАМА ЗА ЕНЕРГИЙНА ЕФЕКТИВНОСТ НА ОБЩИНА ДОЛНИ ДЪБНИК 2021-2027 г.

СЪДЪРЖАНИЕ

СПИСЪК НА ИЗПОЛЗВАНИТЕ СЪКРАЩЕНИЯ 3

1. ВЪВЕДЕНИЕ 4
2. НОРМАТИВНА БАЗА 4
3. СЪСТОЯНИЕ НА ЕНЕРГИЙНАТА СИСТЕМА В ОБЩИНАТА 5
4. ЦЕЛИ НА ПРОГРАМАТА ЗА ЕНЕРГИЙНА ЕФЕКТИВНОСТ НА ОБЩИНА ДОЛНИ ДЪБНИК 7
5. МЕРКИ ЗА ЕНЕРГИЙНА ЕФЕКТИВНОСТ 7
6. ФИНАНСИРАНЕ НА ПРОГРАМАТА 9
7. ИЗПЪЛНЕНИЕ НА ПРОГРАМАТА 9

СПИСЪК НА ИЗПОЛЗВАНИТЕ СЪКРАЩЕНИЯ

АУЕР	Агенция за устойчиво енергийно развитие
ВЕЦ	Водноелектрическа централа
ВЕИ	Възобновяеми енергийни източници
ЗЕЕ	Закон за енергийна ефективност
ЕЕ	Енергийна ефективност
ЕС	Европейски съюз
ПЕЕ	Програма за енергийна ефективност

1. ВЪВЕДЕНИЕ

Европейският съюз (ЕС) пое амбициозния ангажимент до 2050 г. да стане първият неутрален по отношение на климата блок в света, което от своя страна изисква значителни инвестиции както от ЕС и националния публичен сектор, така и от частния сектор. Основна роля за постигането на това има задължителното повишаване на енергийната ефективност на икономиката и обществото на всички нива в Съюза.

България, като страна член на същия е длъжна да отрази всички цели и ангажименти, които произтичат от това - както в понастоящем действащите Национален план за действие за енергийна ефективност 2014- 2020, Национален план за сгради с близко до нулата потребление на енергия 2015-2020, и Национална дългосрочна програма за насърчаване на инвестиции за изпълнение на мерки за подобряване на енергийните характеристики на сградите от обществения и частния национален жилищен и търговски фонд 2016-2020, така и в приетия Интегриран план за енергията и климата до 2030 г. на Република България, както и проекта на Национална дългосрочна стратегия за подпомагане обновяването на националния сграден фонд от жилищни и нежилищни сгради до 2050 г.

В изпълнение на нормативните изисквания, както и на база ситуацията в Община Долни Дъбник е разработена и настоящата общинска програма за енергийна ефективност, която представлява краткосрочен стратегически документ, с хоризонт за действие до 2027 г. В рамките на този времеви хоризонт, програмата е насочена към интервенции в следните три основни направления:

- общинските сгради на територията на Община Долни Дъбник, за чието стопанисване и управление общината носи пряка отговорност;
- системата за външно изкуствено улично осветление на територията на Община Долни Дъбник
- Местната общност и местния бизнес

2. НОРМАТИВНА БАЗА

Изготвянето на Програми за енергийна ефективност (ПЕЕ) от органите на местното самоуправление е регламентирано в чл.12 от Закона за енергийна ефективност (ЗЕЕ), (обн. ДВ бр.38 от 2018 г в сила от 08.05.2018 г.). За целта, съгласно ал.1 държавните и местни органи разработват и приемат програми по енергийна ефективност, съответстващи на целите, заложени в актовете по чл.5 ал.3, т.1-4 и следва да са в съответствие с Националната стратегия и Националния план за действие по енергийна

ефективност, при отчитане на специфичните особености на регионалните планове за развитие на съответния район от ниво 2.

Освен със Закона за енергийна ефективност, настоящата общинска програма е в съответствие със следните нормативни актове на национално и европейско ниво:

- ДИРЕКТИВА 2006/32 ЕО НА ЕВРОПЕЙСКИЯ ПАРЛАМЕНТ И НА СЪВЕТА от 5 април 2006 година относно ефективността при крайно потребление на енергия и осъществяването на енергийни услуги, която отменя Директива 93/76/ЕИО на Съвета;
- ДИРЕКТИВА 2010/31/ЕС НА ЕВРОПЕЙСКИЯ ПАРЛАМЕНТ И НА СЪВЕТА от 19 май 2010 година относно енергийните характеристики на сградите (преработена версия на Директива2002/91/ЕС.
- ДИРЕКТИВА 2012/27/ЕС НА ЕВРОПЕЙСКИЯ ПАРЛАМЕНТ И НА СЪВЕТА от 25 октомври 2012 година относно енергийната ефективност, за изменение на директиви 2009/125/ЕО и 2010/30/ЕС и за отмяна на директиви 2004/8/ЕО и 2006/32/ЕО
- ДИРЕКТИВА 2009/28/ ЕО за енергия от възобновяеми източници.
- ДИРЕКТИВА 2002/91/ЕО НА ЕВРОПЕЙСКИЯ ПАРЛАМЕНТ от 16 декември 2002 година относно енергийната ефективност на сградите.
- Закон за енергия от възобновяеми източници
- Закон за енергетиката
- Закон за опазване на околната среда
- Закон за чистотата на атмосферния въздух
- Закон за устройство на територията

3. СЪСТОЯНИЕ НА ЕНЕРГИЙНАТА СИСТЕМА В ОБЩИНАТА

Електроснабдяването в община Долни Дъбник, както и поддържането на електропреносната и електроразпределителната мрежа и съоръженията към нея, се осъществяват от „ЧЕЗ Разпределение България“ АД.

На територията на общината има един брой съществуващи подстанции – подстанция Долни Дъбник 110/20kV. Тя е свързана с разпределителната мрежа на България посредством два броя въздушни електропроводни линии ВЕЛ 110 kV - ВЕЛ "Лавров" и ВЕЛ "Градина". Електропроводи 400 kV, 220 kV и 110 kV и Подстанции 110/20/ kV са собственост на „ЕСО“ ЕАД.

Електроразпределителната мрежа се състои от линейни обекти – кабелни линии със средно напрежение 20 kV - 6 км и въздушни линии със средно напрежение 20 kV - 132 км. Електропроводите 20 kV са съставени от въздушни линии основно в крайградските зони и селищата и частично кабели.

Всички населени места в община Долни Дъбник са електрифицирани. Елементите на електроразпределителната инфраструктура в общината включват:

- Трафопостове и Възлови станции – 197 бр. собственост на ЧЕЗ и частни;[1]

Електрическата мрежа 0,4 kV в по- голямата си част в населените места е въздушна. Кабелни линии НН има в град Долни Дълбник. Електрическа мрежа ниско напрежение е с най-голям обем като дължини и брой съоръжения, поради което изисква големи инвестиции за реконструкции, подмяна и рехабилитация с цел повишаване качеството на доставената ел. енергия.

През 2005 г. в община Долни Дъбник е реализиран проект за реконструкция и модернизация на уличните осветителни лампи, като в резултат значително намалява потреблението на електрическа енергия за улично осветление. Към края на 2020 г. уличното осветление в общината има нужда от подмяна на уличните осветителни тела с енергоспестяващи такива.

На територията на община Долни Дъбник са изградени фотоволтаични електрически централи и една ВЕЦ. Те произвеждат около 5-6% от общо потребяваната брутна енергия.[2]

Като цяло сградите в общината са с преобладаващо ниско ниво на енергийна ефективност- предимно класове Б и Д.

Справка от Агенцията за устойчиво енергийно развитие на база на предварително изготвен модел за събиране на данни, показва, че сградите в община Долни Дъбник са с ниска енергийна ефективност, като все още се наблюдават сгради с незадоволителен топлинен комфорт за обитателите. Съгласно изготвените енергийни обследвания е установено, че в сградите, в които не са приложени мерки за енергийна ефективност, потенциалът за енергийни спестявания е около 50%, а в тези с вече извършени мерки е около 20%.

[1] Общ устройствен план на Долни Дъбник
[2] ОПР Долни Дъбник

4. ЦЕЛИ НА ПРОГРАМАТА ЗА ЕНЕРГИЙНА ЕФЕКТИВНОСТ НА ОБЩИНА ДОЛНИ ДЪБНИК

Общинската ПЕЕ е изготвена с хоризонт на прилагане от седем години, като включва цели и конкретни мерки, насочени пряко към повишаване на енергийната ефективност на местната икономика, сградният фонд и общинската инфраструктура. На тази основа е определена основната цел на програмата:

Създаване на условия за устойчиво подобряване на енергийната ефективност на публичният сектор, местната икономика и средата на обитаване на община Долни Дъбник.

Така определената основна цел ще се реализира в четири основни направления:

- Целеви интервенции в общински сгради
- Мерки за подобряване на ефективността външното улично осветление
- Мерки, насочени към подпомагане и стимулиране на местното население за подобряване на енергийната ефективност на жилищния фонд
- Мерки, насочени към местния бизнес

Чрез реализацията на настоящата програма се цели:

- Намаляване обема на разходите за енергия в общината;
- Подобряване качеството на енергийните услуги;
- Намаляване замърсяването на околната среда чрез конкретен принос за ограничаване на емисиите от парникови газове, серен двуокис и други замърсители на атмосферата;
- Добиване на енергия от алтернативни източници;
- Подобряване качеството на жизнената среда и увеличаване на комфорта;
- Подобряване на обществената информираност по отношение на въпросите, свързани с осъзнаване на значимостта на енергийната ефективност и промяна в моделите на енергийно поведение на всички групи потребители.

5. МЕРКИ ЗА ЕНЕРГИЙНА ЕФЕКТИВНОСТ

В рамките на предвиденият хоризонт за действие 2027г., ще се изпълняват следните основни мерки за ЕЕ в община Долни Дъбник:

Мярка	Съдържание	Индикатор
1. **Повишаване на енергийната ефективност на публични и многофамилни сгради**	Внедряване на мерки за енергийна ефективност в публични обекти и сгради	Брой сгради с внедрени мерки за енергийна ефективност
2. **Подмяна на уличното осветление**	Подмяна на стари осветителни тела с такива, захранвани от соларни панели/ или с LED осветление	Брой подменени осветителни тела
3. **Определяне на приоритетни обекти за подобряване на ЕЕ**	Инвентаризация и приоритизация на приоритетни сгради за въвеждане на мерки за ЕЕ	Брой определени приоритетни сгради
4. **Енергийно обследване на публични сгради**	Извършване на енергийно обследване на публичния сграден фонд в общината	Брой обследвани сгради
5. **Създаване и поддържане на специализирана страница в интернет портала на общината с информация за ЕЕ, включително за възможни източници за финансиране**	Създаване на интернет съдържание в оперативен порядък	Брой публикации
6. **Провеждане на разяснителни**	Организиране и провеждане на	Брой проведени кампании

	кампании сред местното население за ползите от ЕЕ	разяснителни кампании, насочени към конкретни целеви групи в общината	
7.	**Проучване на възможностите за инсталация на ВЕИ в общински сгради**	Проучвателни дейности, насочени към реализиране на възможности за изграждане на фотоволтаични инсталации.	Брой проучени общински сгради
8.	**Разработване на пилотен проект за подмяна на технологично и морално остарели отоплителни инсталации с енергийно ефективни такива**	Целта е да се демонстрира на местното население по-високата ефективност на модерните отоплителни инсталации, като кампанията ще бъде насочена към социално слаби домакинства	Брой подменени отоплителни инсталации

6. ФИНАНСИРАНЕ НА ПРОГРАМАТА

Превръщането на Община Долни Дъбник в енергийно ефективна община ще бъде продължителен процес, тъй като това е свързано с много инвестиции, с каквито на този етап общината не разполага в собствения си бюджет.

Предвид факта, че настоящата програма е разработена в началото на настоящия програмен период (2021-2027), на този етап не може да се конкретизират проекти, с които да се кандидатства за финансиране в рамките на новия планов период.

7. ИЗПЪЛНЕНИЕ НА ПРОГРАМАТА

Важно условие за успеха на тази програма е предварителната подготовка, която общината ще извърши за осигуряването на своевременно финансиране за ритмичното ѝ

изпълнение. Сред дейностите, които трябва да се осъществяват във връзка с тази подготовка, са:

- създаването на работна група отговорна за изграждането и постоянното актуализиране на общинската енергийна информационна система и за нейното поддържане през годините;
- приемането на план за поетапното осигуряване на енергийни обследвания за общинските сгради, за които все още няма обследвания;
- изготвянето на план-график за целенасочена комуникация с местното население за активизиране на обществена подкрепа за целите на плана.

Изпълнението на програмата ще се извършва от определената работна група, която ще бъде отговорна за изпълнението на програмата, нейния непрекъснат мониторинг и контрол. Същата ще информира Кмета на общината на регулярен базис и ще отчита изпълнението в рамките на процедурите по наблюдение и контрол на изпълнението на Плана за интегрирано развитие на община Долни Дъбник. Работната група следва да изготви отчета за изпълнение на дейностите в програмата пред Агенцията за устойчиво енергийно развитие (АУЕР). В съответствие с чл.12 ал.7 от ЗЕЕ изпълнителния директор Агенцията за устойчиво енергийно развитие (АУЕР) утвърждава образец на отчет за изпълнението на дейностите и мерките по ЕЕ. Изготвените отчети се представят на хартиен и магнитен носител в Агенцията за устойчиво енергийно развитие (АУЕР) не по-късно от 1 март на последващата година.

ОБЩИНА ДОЛНИ ДЪБНИК

5870 Долни Дъбник, ул. "Христо Янчев" №59, тел. 06514 24 45, факс 06514 20 70,
email : dolnidabnik@dolnidabnik.egov.bg, www.dolni-dabnik.com

Изх. № 0800-1344/19.08.2021г

ОБЩИНСКИ СЪВЕТ
ДОЛНИ ДЪБНИК
Вход. № 45.00.08.2021г.

ДО
ОБЩИНСКИ СЪВЕТ
ДОЛНИ ДЪБНИК

П Р Е Д Л О Ж Е Н И Е
ОТ ИВАН ДИМИТРОВ ВЕТОВ
КМЕТ НА ОБЩИНА ДОЛНИ ДЪБНИК

ОТНОСНО: Приемане на Дългосрочна програма за насърчаване използването на енергия от възобновяеми източници и биогорива на територията на община Долни Дъбник за периода 2021 - 2031 г.

ОСНОВАНИЯ: чл.21, ал.1, т.12 и ал.2 от Закона за местното самоуправление и местната администрация (ЗМСМА) и във връзка с чл.9 и чл.10, ал.1 и ал.2 от Закона за енергията от възобновяеми източници (ЗЕВИ).

ПРИЛОЖЕНИЕ: Дългосрочна програма за насърчаване използването на енергия от възобновяеми източници и биогорива на територията на община Долни Дъбник за периода 2021 - 2031 г.

ДАМИ И ГОСПОДА ОБЩИНСКИ СЪВЕТНИЦИ,

Във връзка с изискванията на чл.9 и чл.10, ал.1 и ал.2 от ЗЕВИ, предлагам на Вашето внимание за разглеждане Дългосрочна програма за насърчаване използването на енергия от възобновяеми източници и биогорива на територията на община Долни Дъбник за периода 2021 - 2031 г.

На основание чл.21, ал.1, т.12 и ал.2 от ЗМСМА и във връзка с изискванията на чл.9 и чл.10, ал.1 и ал.2 от ЗЕВИ предлагам Общински съвет Долни Дъбник да вземе следното

Р Е Ш Е Н И Е:

Приема Дългосрочна програма за насърчаване използването на енергия от възобновяеми източници и биогорива на територията на община Долни Дъбник за периода 2021 - 2031 г.

ВНОСИТЕЛ:
ИВАН ВЕТОВ
КМЕТ НА ОБЩИНА ДОЛНИ ДЪБНИК

Изготвил : Веселка Миленкова
Директор на дирекция „УТ"



ДЪЛГОСРОЧНА ПРОГРАМА ЗА НАСЪРЧАВАНЕ ИЗПОЛЗВАНЕТО НА ЕНЕРГИЯ ОТ ВЪЗОБНОВЯЕМИ ИЗТОЧНИЦИ И БИОГОРИВА НА ТЕРИТОРИЯТА НА ОБЩИНА ДОЛНИ ДЪБНИК ЗА ПЕРИОДА 2021-2031 г.

СЪДЪРЖАНИЕ

СПИСЪК НА ТАБЛИЦИТЕ В ТЕКСТА 3

СПИСЪК НА ИЗПОЛЗВАНИТЕ СЪКРАЩЕНИЯ 4

1. ОБЩИ ПОЛОЖЕНИЯ 5
2. СТРАТЕГИЧЕСКА ОСНОВА НА ПРОГРАМАТА 5
3. НОРМАТИВНА ОСНОВА 8
4. ПРОФИЛ НА ОБЩИНАТА 11

4.1.Географско положение 11

4.2. Релеф 11

4.3. Полезни изкопаеми 11

4.4. Климат 12

4.5. Води 12

4.6. Почви 13

4.7. Население 14

4.8. Местна икономика 15

5. ПОТЕНЦИАЛ ЗА ВЕИ 17

5.1. Слънчева енергия 18

5.2. Вятърна енергия 19

5.3. Водна енергия 19

5.3. Геотермална енергия 19

5.4. Енергия от биомаса 20

6. СТРАТЕГИЧЕСКИ ЦЕЛИ И ПРИОРИТЕТИ 20
7. ИЗТОЧНИЦИ И СХЕМИ НА ФИНАНСИРАНЕ 23
8. НАБЛЮДЕНИЕ И ОЦЕНКА 25

СПИСЪК НА ТАБЛИЦИТЕ В ТЕКСТА

Таблица 1. Динамика в броя на населението по териториални единици

Таблица 2. Предприятия в общината – брой и вид по години

Таблица 3. Брой предприятия по икономически дейности

Таблица 4. Брой животни в община Долни Дъбник в периода 2015 -2019г.

СПИСЪК НА ИЗПОЛЗВАНИТЕ СЪКРАЩЕНИЯ

АУЕР	Агенция за устойчиво енергийно развитие
БГВ	Битова гореща вода
ВИ	Възобновяеми източници
ВЕИ	Възобновяеми енергийни източници
ЕБВР	Европейска банка за възстановяване и развитие
ЕЕ	Енергийна ефективност
ЕС	Европейски съюз
ЗБР	Закон за биологичното разнообразие
ЗЕВИ	Закон за енергията от възобновяеми източници
ЗООС	Закон за опазване на околната среда
ЗСПЗЗ	Закон за собствеността и ползването на земеделските земи
ЗУТ	Закон за устройство на територията
МС	Министерски съвет
НДПВЕИ	Национална дългосрочна програма за насърчаване използването на възобновяемите енергийни източници
НПДЕВИ	Национален план за действие за енергията от възобновяеми източници
ОПНИЕВИБГ	Общинска програма за насърчаване използването на енергия от възобновяеми източници и биогорива
СЗР	Северозападен район

1. ОБЩИ ПОЛОЖЕНИЯ

На основата на ефективното използване на потенциала от възобновяеми енергийни източници (ВЕИ), неговата оценка и последващото му внедряване в енергийния баланс на местната икономика се цели осъществяването на необходимия преход на Община Долни Дъбник към по-устойчив модел на местно развитие, който е в съответствие с националните и европейски политики. Произведената енергия от ВЕИ е важен показател за конкурентоспособността и енергийната независимост на икономиката, като този вид енергия има ключова роля за намаляването на емисиите от парникови газове, имащи пряко отношение към все по-отчетливо наблюдаваните климатични промени, качеството на атмосферния въздух и другите компоненти на околната среда, които се отразяват и на качеството на живот на местното население.

В края на 2018 г. Европейският парламент прие новите цели за енергийна ефективност и възобновяеми енергийни източници. До 2030 енергийната ефективност в ЕС трябва да се подобри с 32.5 %, като делът на енергията от възобновяеми източници трябва да представлява поне 32% от крайното брутно потребление в ЕС.

Общинските политики за насърчаване и устойчиво използване на местния ресурс от ВЕИ са важен инструмент за осъществяване на европейската и националната политика и стратегия за развитие на енергийния сектор, за реализиране на поетите от страната ни ангажименти в областта на опазване на околната среда и за осъществяване на местно устойчиво развитие.

Настоящата Общинска дългосрочна програма за насърчаване използването на енергията от възобновяеми източници и биогорива е разработена, съгласно изискванията на чл. 10, ал. 1 и ал. 2 от Закона за енергията от възобновяеми източници /ЗЕВИ/ и е в съответствие с Националния план за действие за енергията от възобновяеми източници.

2. СТРАТЕГИЧЕСКА ОСНОВА НА ПРОГРАМАТА

Основните цели на Общинската дългосрочна програма за насърчаване използването на енергия от възобновяеми източници и биогорива за периода 2021-2031г. са изцяло в съответствие с действащите към настоящия момент стратегически и политически документи на Европейско и национално ниво. Тя е съобразена с наличния потенциал на територията на общината по отношение на възможностите за използване на ВЕИ, които не представляват големи възможности за значимо енергийно

производство, а по-скоро могат да бъдат с подпомагащ и допълващ характер в нейния енергиен баланс.

На тази основа, чрез прилагането на настоящата програма се цели:

- ✓ Прилагането на ефективна политика от страна на общината за насърчаване използването на енергия от възобновяеми източници, което ще допринесе за повишаване на ресурсната и енергийна ефективност на местната икономика и за подобряване на условията за живот на населението;
- ✓ Намаляване разходите за енергия в обекти и сгради чрез внедряване на енергоспестяващи технологии;

Тези цели кореспондират с формираната национална политика в областта на възобновяемата енергия, която е определена на основата на изискванията на Директива 2009/28/ЕО на ЕП за насърчаване използване на енергията от възобновяеми източници.

Делът на ВЕИ в енергийния баланс на България е значително по-малък от средния за страните от ЕС. Според последни доклади на Министерство на енергетиката, България е постигнала поставената ѝ цел от 16% енергия от ВИ в крайното енергопотребление на страната до 2020 г.

Представените в действащия, към настоящия момент НДПВЕИ национални цели за развитие на ВЕИ могат да бъдат обобщени по следния начин:

- да се увеличи делът на ВЕИ в брутното производство на електрическа енергия;
- да се заменят конвенционалните горива и енергии, използвани за отопление и БГВ;
- да се насърчи потреблението на течни биогорива съобразно реалните възможности и пазарните условия в страната.

Основните цели, заложени в Проекта на интегриран план в областта на енергетиката и климата на Република България до 2030 са:

- стимулиране на нисковъглеродно развитие на икономиката;
- конкурентноспособна и сигурна енергетика;
- намаляване зависимостта от внос на горива и енергия;
- гарантиране на енергия на достъпни цени за всички потребители;

Националните приоритети в областта на енергетиката до 2030 г. са, както следва:

- Повишаване на енергийната сигурност, чрез устойчиво развитие на енергетиката;
- Развитие на интегриран и конкурентен енергиен пазар;
- Използване и развитие на енергията от ВИ, съобразно наличния ресурс, капацитета на мрежите и националните специфики;
- Повишаване на енергийната ефективност чрез развитие и прилагане на нови технологии за постигане на модерна и устойчива енергетика;
- Защита на потребителите, чрез гарантиране на честни, прозрачни и недискриминационни условия за ползване на енергийни услуги.

В Проекта на интегриран план в областта на енергетиката и климата на Република България до 2030 е заложено постигането на 25% дял енергия от ВИ в брутно крайно потребление.

Стратегическите цели и приоритети на енергетиката и климата на Република България, заложени до 2030 са:

- ✓ По измерение Декарбонизация – усилия за намаляване на емисиите на парникови газове, усилия за увеличаване на дела на енергията от възобновяеми източници в брутно крайно енергийно потребление;
- ✓ По измерение Енергийна ефективност – постигане на енергийни спестявания в крайното потребление и в дейностите по производство, пренос и разпределение на енергия, както и подобряване енергийните характеристики на сградите;
- ✓ По измерение Енергийна сигурност – повишаване на енергийната сигурност чрез диверсификация а доставките на енергия, ефективно използване на местните енергийни ресурси и развитие на енергийната инфраструктура;
- ✓ По измерение Вътрешен енергиен пазар – развитие на конкурентен пазар чрез пълна либерализация на пазара и интегриране към регионални и общи европейски пазари;
- ✓ По измерение Проучвания, иновации и конкурентост – насърчаване на научните постижения за внедряване на иновативни технологии в областта на енергетиката, в т. ч. за производство на чиста енергия и ефективно използване на енергията в крайното потребление.

3. НОРМАТИВНА ОСНОВА

Действащите нормативни документи, с които трябва да се съобрази Общинската дългосрочна програма за насърчаване използването на енергия от възобновяеми източници и биогорива за периода 2021-2031 г. са:

- ✓ Законът за енергията от възобновяеми източници (ЗЕВИ) е основният нормативен акт, регламентиращ националната политика в областта на използването на енергията от възобновяеми източници. Според закона държавната политика за насърчаване на производството и потреблението на енергия от възобновяеми източници се определя от Министерски съвет и се провежда от министъра на енергетиката, който разработва, актуализира и внася за приемане от МС Националния план за действие за енергията от възобновяеми източници /НПДЕВИ/.

Според закона за изпълнението на държавната политика за насърчаване производството и потреблението на енергия от възобновяеми източници отговаря изпълнителният директор на Агенцията за устойчиво енергийно развитие (АУЕР), чиито основни отговорности са:

- ✓ организиране изпълнението на дейностите и мерките, включени в НПДЕВИ;
- ✓ съдействие при разработването и изпълнението на общинските програми за насърчаване използването на енергията от възобновяеми източници и биогорива;
- ✓ организиране на извършването на оценки за наличния и прогнозния потенциал на видовете ресурси за производство на енергия от възобновяеми източници на територията на страната.

Нормативните изисквания към представителите на местната власт се изразяват в изготвянето и приемането на дългосрочна и краткосрочна общинска програми за насърчаване използването на енергия от възобновяеми източници и в организиране на изпълнението на разписаните в програмите мерки. Съгласно разпоредбите на ЗЕВИ и в частност чл. 10, ал. 1 Кметът на общината разработва и внася за приемане от общинския съвет общински дългосрочни и краткосрочни програми за насърчаване използването на енергията от възобновяеми източници и биогорива /ОПНИЕВИБГ/ в съответствие с НПДЕВИ, които включват:

- данни от оценките за наличния и прогнозния потенциал на местните ресурси за производство на енергия от възобновяеми източници;
- мерки за използване на енергия от възобновяеми източници при изграждане или реконструкция, основно обновяване, основен ремонт или преустройство на сгради - общинска собственост;
- мерки за използване на енергия от възобновяеми източници при външно изкуствено осветление на улици, площади, паркове, градини и други недвижими имоти-публична общинска собственост, както и при осъществяването на други общински дейности;
- мерки за насърчаване на производството и използването на електрическа енергия, топлинна енергия и енергия за охлаждане, произведена от възобновяеми източници, както и такава, произведена от биомаса от отпадъци, генерирани на територията на общината;
- мерки за използване на биогорива и/или енергия от възобновяеми източници в общинския транспорт;
- анализ на възможностите за изграждане на енергийни обекти за производство на енергия от възобновяеми източници върху покривните и фасадните конструкции на сгради - общинска собственост;
- схеми за подпомагане на проекти за производство и потребление на електрическа енергия, топлинна енергия и енергия за охлаждане от възобновяеми източници, включително индивидуални системи за използване на електрическа енергия, топлинна енергия и енергия за охлаждане от възобновяеми източници, за производство и потребление на газ от възобновяеми източници, както и за производство и потребление на биогорива и енергия от възобновяеми източници в транспорта;
- схеми за подпомагане на проекти за модернизация и разширение на топлопреносни мрежи или за изграждане на топлопреносни мрежи в населени места, отговарящи на изискванията за обособена територия по чл. 43, ал. 7 от Закона за енергетиката;
- разработване и/или актуализиране на общите и подробните устройствени планове, свързани с реализация на благоустройствени работи за изпълнение на проекти, във връзка с мерките по т. 2, 3 и 4;
- ежегодни информационни и обучителни кампании сред населението на съответната община за мерките за подпомагане, ползите и практическите

особености на развитието и използването на електрическа енергия, топлинна енергия и енергия за охлаждане от възобновяеми източници, газ от възобновяеми източници, биогорива и енергия от възобновяеми източници в транспорта.

Съгласно чл. 10, ал. 2 от ЗЕВИ дългосрочните програми се разработват за срок от 10 години.

Други нормативни документи, регламентиращи държавната и местната политика по отношение използването на енергия от възобновяеми източници, са:

- Закон за устройство на територията (ЗУТ);
- Закон за опазване на околната среда (ЗООС);
- Закон за биологичното разнообразие (ЗБР);
- Закон за собствеността и ползването на земеделски земи (ЗСПЗЗ);
- Закон за горите;
- Закон за чистотата на атмосферния въздух и подзаконовите актове за неговото прилагане;
- Закон за водите;
- Закон за рибарството и аквакултурите;
- Наредба № 14 от 15.06.2005 г. за проектиране, изграждане и въвеждане в експлоатация на съоръженията за производство, преобразуване, пренос и разпределение на електрическа енергия;
- Наредба за условията и реда за извършване на екологична оценка на планове и програми;
- Наредба за условията и реда за извършване на оценка на въздействието върху околната среда;
- Наредба № 6 от 09.06.2004 г. за присъединяване на производители и потребители на електрическа енергия към преносната и разпределителната електрически мрежи;
- Наредба № 3 от 31.07.2003 г. за актовете и протоколите по време на строителството

4. ПРОФИЛ НА ОБЩИНАТА

4.1.Географско положение

Община Долни Дъбник се намира в Централна Северна България, в средната част на Дунавската хълмиста равнина. Общината попада в обхвата на област Плевен и Северозападен район за планиране. Площта на община Долни Дъбник е 307,6 км.^{2} , което представлява 6,6% от територията на областта, или общината се нарежда на осмо място по площ след всички останали общини в област Плевен. Общината включва в състава си общо 7 населени места, сред които 1 град (Долни Дъбник) и 6 села (Садовец, Горни Дъбник, Крушовица, Градина, Петърница и Бъркач).

На север общината граничи с община Долна Митрополия, на юг - с община Луковит от Ловешка област, на запад - с община Червен бряг, на северозапад - с община Искър и на изток - с община Плевен.

4.2.Релеф

Община Долни Дъбник е разположена в южния край на централната част на Дунавската хълмиста равнина на границата с Предбалкана, която условно преминава северно от селата Садовец и Бъркач. Преобладаващият релеф е низинен и равнинно-хълмист. Разположението на морфоструктурните единици определя различия от север на юг по територията. Площта е прорязана от много дерета, реки и оврази, по-характерно за южния край на територията на общината. Долината на река Вит и нейните притоци определят асиметричен напречен профил и добре развити речни тераси. Вододелните пространства между тях са изградени от льосови отложения, делувиални и старокватернерни глини.

Надморската височина варира от около 75 м (терасата на р. Вит при с. Градина) до 306 м (Бъркашките височини). Най-ниската точка в общината се намира югоизточно от град Долни Дъбник, в коритото на река Вит – 75 м, докато най-високата част е югоизточно от село Бъркач – 306,4 м.

4.3.Полезни изкопаеми

В община Долни Дъбник има находища на нерудни полезни изкопаеми, като са открити и доказани залежи на газ и нефт край град Долни Дъбник и село Горни Дъбник.

Нерудни полезни изкопаеми:

На територията на община Долни Дъбник е регистрирано и находище за добив на строителни материали[1]:

- Находище за трошен камък и настилка до с. Бъркач със запаси от варовици, възлизащи на 2 106 хил. куб. м. в категория С1 и 743 хил. куб. м. от категория В.

4.4.Климат

Територията на общината се отнася към умерено-континенталната климатична област на страната. Климатът се формира под влиянието на океански въздушни маси от умерените ширини, нахлуващи от северозапад и по-рядко на континентални въздушни маси от умерените ширини, нахлуващи от североизток.

Средна температура на въздуха през юли е 24°С, а средната януарска температура - 1°С. Средногодишната температурна амплитуда има стойности около 25°С – 26°С.

През януари месец преобладава броят на дните с температури малко над 0°.

Годишната сума на валежите в района е от порядъка на 500 мм., като максимумът е през лятото, а минимумът е през зимата. През пролетта валежите достигат до 180-200 мм., а най-малки са през зимата 100 мм. Снежната покривка се задържа не повече от 30-40 дни. Преобладаващите ветрове в община Долни Дъбник са западни, северозападни (през пролетта и есента) и северните и североизточните ветрове (през лятото и зимата). Честотата на ветровете е около 30-40%. В тази част от страната средната годишна скорост на ветровете не превишава 2m/s.

4.5.Води

Основните фактори, които оказват влияние върху хидроложките особености на територията на община Долни Дъбник са количеството и разпределението на валежите, равнинно-хълмистият характер на релефа, филтрацията и изпарението, характерът на релефа.

Хидрографската мрежа в община Долни Дъбник се отнася към Дунавския водосборен басейн на Черноморската отточна област. Повърхностните води на територията на общината са представени от река Вит, която е десен приток на река Дунав, както и по-малките реки Садовска, Беглежка, Петърнишка и Дъбнишка бари.

Река Вит има смесено подхранването - дъждовно, снежно и от карстови подземни води. Максимумът на оттока е април-юни, а минимумът е август-ноември. Снежното подхранване нараства от север на юг – от Дунавската равнина към Стара планина.

[1] https://data.egov.bg/data/resourceView/52a85f74-0c67-47c5-8726-b398f90df621

Находище на термални води има край град Долни Дъбник. Те са разположени на дълбочина над 1000 м. Минерални води също могат да се намерят в района на град Долни Дъбник, с дълбочина 200-300 м. От подземните води има широко разпространение на артезиански води. Тук се намира и най-големият карстов извор в региона - "Езерото", при с. Крушовица с дебит 78-118 л/с, от който се подава вода за гр. Плевен.

4.6.Почви

Основните фактори, които определят почвения строеж и състав на дадена територия зависят основно от вида на скалите, характера на релефа, климата и водите, растенията, животните и човешката дейност. Поради тази причина и влиянието на всички тези фактори и условия, в община Долни Дъбник са се формирали следните почвени типове:

Зонални типове почви:

- *Черноземно-типични* – те са образувани върху разкъсана льосова основа. Имат мощен хумусен хоризонт – 50-70 см. Механичният им състав е тежко песъчливо-глинест. Имат идентични свойства с карбонатните черноземни.

- *Излужени черноземи* – те са най- разпространеният генетичен почвен тип в Северна България, като обхващат основно земите от Дунавската равнина и най-ниските части на Предбалкана. Образували са се под влиянието на умерено-континенталния климат. Отличават се с мощен хумусен хоризонт и съдържание на калциев карбонат, с високо естествено плодородие. Съдържанието на хумус в тях варира между 3-5%, а дължината на хумусния хоризонт е около 100 см. Този тип почви са подходящи за отглеждане на житни, фуражни, зърнени култури и зеленчуци.

- *Карбонатните* черноземни – характерна особеност при тях е формата на отлагане на карбонатите в тях във вид на карбонатни псевдомицели, особено в хумусно-акумулативния хоризонт. Тези почви са слабо пластични, като при навлажняване набъбват, а при изсъхване се свиват слабо и не се напукват. Отличават се със силна водопропускливост. Съдържанието на хумус варира от 1,5 до 4,5 %. Почвената реакция е слабоалкална или алкална.

Азонални типове почви

- *Алувиално-ливадни почви* – този тип почви са разпространени върху първата и втората надзаливни тераси на реките. Богати са на скални материали и хумусни вещества. Тези почви се развиват при близко ниво на подпочвените води най-често от 1 до 2-2.5 м. При този почвен тип хумусният хоризонт е около 10-40 см., като на места се наблюдава покриването с нови наноси с малка мощност, което води до образуването на нов хумусен

хоризонт, така че при тях има редуване на няколко хумусни хоризонта. Механичният състав на такъв тип почви се определя от речните наноси, върху които са се образували тези почви. Те задържат по-продължително време влагата и са подходящи за отглеждане на зеленчуци. Отличават се със сиво-жълт цвят и са доста плодородни (зеленчуци, коноп, ориз и др.).

4.7.Население

Данните от текущата демографска статистика показват, че в община Долни Дъбник към 2019 г. населението наброява 10 529 д. (по данни от НСИ), което съставлява 4,5% от населението на област Плевен, което по данни на НСИ към 2019 г. е 236 305 д. Общината се нарежда на седмо място сред общините в областта по численост на населението след Плевен, Червен бряг, Кнежа, Левски, Белене и Тръстеник. Населението на общината съставлява 0,2% от населението на страната и 1,4% от населението на Северозападен район.

През последните 9 години се наблюдава тенденция за намаляване на броя на населението в община Долни Дъбник, като тази тенденция е характерна за страната, Северозападен район и област Плевен.

Таблица 1. Динамика в броя на населението по териториални единици

	2011	2012	2013	2014	2015	2016	2017	2018	2019
България	7327224	7284552	7245677	7202198	7153784	7101859	7050034	7000039	6951482
СЗР	836601	823469	810401	797142	783909	769623	755956	742304	728157
Обл. Плевен	266865	262969	259363	255749	251986	248138	244209	240380	236305
Общ. Д. Дъбник	11630	11437	11262	11137	11162	11002	10851	10702	10529

Източник: НСИ, https://www.nsi.bg/bg

През 2019 г. коефициентът на раждаемост в община Долни Дъбник е 11,7‰, като отчита спад с 0,7‰ спрямо 2011г. (12,4‰), което се дължи на намаляващия брой на жени във фертилна възраст, в резултат на завишения процент на изселване на хора от тези възрастови кохорти и намаляването на репродуктивния контингент население, поради навлизането в детеродна възраст на поколението, раждано в годините на най-сериозна демографска криза в България. Коефициентът на раждаемост в общината е със стойности по-високи от тези за страната (8,8‰), Северозападен район (7,9‰) и област Плевен (8,4‰). Коефициентът на смъртност в общината през 2019 г. е със стойност по-висока от средните за страната, за област Плевен, както и от тези на Северозападен район.

Възрастовата структура на населението в община Долни Дъбник показва акумулиране на населението във високите възрасти над 60 години (най-голям е делът на населението във възрастовия интервал 70-74 години), а най-малка е кохортата (35-39 г.). Това се обуславя от

нарастващата продължителност на живота, от една страна, и намаляващото ниво на смъртност, от друга страна, както и емиграционната активност на младите хора.

Мъжете преобладават над жените от 20-59 г., а жените преобладават над 60 години. Най-голямата група и при двата пола е (65-74г.), т.е в пенсионна възраст при двата пола, което неминуемо се отразява и ще се отразява все повече върху дефицита на работна ръка на пазара на труда.

4.8.Местна икономика

Местната икономика е с аграрно-индустриален профил, като с оглед на условията се наблюдава доминация на земеделския сектор.

В местната икономика преобладават малките предприятия с по 10 души персонал, които към края на 2019 г. възлизат на общо 250 от всички 270 предприятия на територията на общината. Останалите предприятия са с персонал до 50 души, като няма нито едно средно предприятие в общината (виж. Табл. 1 по-долу).

Таблица 2. Предприятия в общината – брой и вид по години

ОБЩИНА ДОЛНИ ДЪБНИК	**251**	**270**	**279**	**289**	**290**	**279**
Микро до 9 заети	227	242	252	261	265	250
Малки от 10 до 49	22	26	25	26	23	27
Средни от 50 до 249	..	..	..	..	..	..
Големи над 250	..	..	..	..	..	..

Източник: НСИ

Най-големият брой предприятия има в секторите „Селско, горско и рибно стопанство“ (82) и „Търговия, ремонт на автомобили и мотоциклети (89).

Таблица 3. Брой предприятия по икономически дейности

Икономически дейности (A21)	Предприятия - брой
ОБЩИНА ДОЛНИ ДЪБНИК	279
Селско, горско и рибно стопанство	82
Добивна промишленост	-
Преработваща промишленост	20
Производство и разпределение на електрическа и топлинна енергия и газообразни горива	6
Доставяне на води; канализационни услуги, управление на отпадъци и възстановяване	-
Строителство	7

Икономически дейности (А21)	Предприятия Брой
Търговия, ремонт на автомобили и мотоциклети	89
Транспорт, складиране и пощи	15
Хотелиерство и ресторантьорство	20

Доминиращата роля на земеделието в икономическия профил на общината се предопределя от добрите почвено-климатични условия и значителния дял на обработваемите земи в баланса на общинската територия. Обработваемият земеделски фонд на община Долни Дъбник е 257 319 дка, от който 83,1% са обработваемата земя или 213 869 дка. А 81% или 208512 дка са частна собственост, от които 187 871 дка са ниви, трайните насаждения са 8 409 дка и естествени ливади, обхващащи 5 994 дка[2].

Умереноконтиненталният климат в района и хидрографската мрежа благоприятстват отглеждането на зърнени и технически култури /слънчоглед/, зеленчуци, овощия, лозя /особено за производство на десертно грозде и грозде за приготвяне на висококачествени червени и бели сухи вина/ и други селскостопански култури.

Растениевъдството е по-силно развитият подотрасъл, като е специализирано основно в отглеждането на зърнено-хлебни и зърнено-фуражни култури като основно се отглеждат пшеница, царевица, слънчоглед.

Трайни насаждения лозя (лозята са винени сортове – „Каберне“, „Ркацители“, „Мерло“, „Мавруд“ и др.) и овощни насаждения, като големи лозови масиви са създадени в селата Петърница, Бъркач, Садовец и с. Горни Дъбник. В гр. Долни Дъбник, с. Горни Дъбник и с. Крушовица се отглеждат плодове и зеленчуци. Зърнените култури (пшеница 60 736,4 дка за 2019г.; ечемик – 1006,6 дка за 2019г; царевица 25212,4 дка за 2019г.) заемат около 50% от нивната площ в частния сектор. Докато техническите култури са предимно от слънчоглед (41340,3 дка за 2019 г.) и тютюн (476 дка за 2019 г.), а фуражните култури са предимно люцерна - 1738,7 дка за 2019 г.

Зеленчуковите култури са представени от домати, пипер, картофи, дини, пъпеши, грах и др.

По данни на Областна дирекция „Земеделие“ гр. Плевен броят на земеделските производители и животновъди за 2019 г. е 193, в сравнение с 2017 г. и 2018 г., когато

[2] Общ устройствен план на община Долни Дъбник, достъпен на https://www.dolni-dabnik.com/documents/2019/Dokumenti/OUPDOLNIDABNIK.pdf

броят на регистрираните земеделски производители и животновъди за общината е 198. На територията на общината са регистрирани 8 броя кооперации и 30-35 сдружения и фирми, които обработват около 87% от земята[3].

Животновъдството е с ниска степен на механизация и се развива предимно като дребно и частно фамилно животновъдство, за което свидетелстват данните от следващата таблица представящи видовете отглеждани животни и техния брой в периода от 2015г. до 2019г. В гр. Долни Дъбник е ситуирана люпилня за люпене на еднодневни пилета – бройлери и общоползвателни породи и овцеферма за отглеждане на френски порода овце, а в землището на с. Горни Дъбник е разположена ферма за отглеждане на охлюви.

Таблица 4. Брой животни в община Долни Дъбник в периода 2015 -2019г.

	2015	2016	2017	2018	2019
Говеда и биволи – общо*	1073	1239	1184	1075	1109
Зайци - общо	21	21	-	-	-
Кози – общо	1002	810	439	571	466
Коне*	47	47	50	52	20
Овце – общо	2733	4176	3722	4262	4438
Птици – общо	110	-	-	-	-
Пчелни семейства	2142	2881	2881	3053	2506
Свине – общо	1035	663	792	825	551
Обща сума	**8163**	9837	**9068**	**9838**	**9090**

Източник: Областна дирекция „Земеделие“ – гр. Плевен

5. ПОТЕНЦИАЛ ЗА ВЕИ

Изкопаемите горива и другите традиционните източници на енергия са ограничени като количество и разпространение, а също така тяхното използване е с негативен ефект върху природната среда. Възобновяемите енергийни източници от своя страна са практически неизчерпаеми, без съществено вредно въздействие върху околната сред. Налагането на по-устойчиви модели на развитие налага използването на повече и по-разнообразни ВЕИ, което до голяма степен се подкрепя и от технологичното развитие на икономиката и обществото.

[3] Общ устройствен план на община Долни Дъбник, достъпен на https://www.dolni-dabnik.com/documents/2019/Dokumenti/OUPDOLNIDABNIK.pdf

5.1.Слънчева енергия

Теоретичният потенциал на слънчевата енергия се дефинира като средното количество слънчева топлинна енергия, падаща за една година върху един квадратен метър хоризонтална земна повърхност и се измерва в kWh/m2. При географски ширини в диапазона 40°- 60° върху земната повърхност за един час пада максимално 0,8-0,9 kW/m2. Достъпният потенциал на слънчевата енергия се определя след отчитането на редица основни фактори: неравномерно разпределение на енергийните ресурси на слънчевата енергия през отделните сезони на годината; физикогеографски особености на територията; ограничения при строителството и експлоатацията на слънчевите системи в специфични територии, като природни резервати, военни обекти и др.

За района на България слънчевите термични инсталации могат да произвеждат топла вода с температура над 60°C в продължение на около четири месеца – от юни до септември, с температура над 50°C – от края на април до октомври и с температура над 40°C за период повече от девет месеца.

Средногодишното количество на слънчево греене за България е около 2 150 часа, а средногодишния ресурс слънчева радиация е 1 517 kWh /m2. Като цяло се получава общо количество теоретически потенциал слънчева енергия падаща върху територията на страната за една година от порядъка на 13 103 ktoe. Като достъпен годишен потенциал за усвояване на слънчевата енергия може да се посочи приблизително 390 ktoe.

Географското положение на община Долни Дъбник предопределя средна годишна стойност на слънчевата радиация в размер по-малко от 1450 kWh/m2 годишно. За оползотворяване на слънчевата енергия най-достъпни и икономически ефективни са технологиите за преобразуване на слънчевата енергия в топлина, включващи т. н. слънчеви колектори. Предимствата на слънчевите термични инсталации се състоят в следното: произвежда се екологична топлинна енергия; ограничава се използването на конвенционални горива и енергии; възможна /препоръчителна/ употреба в райони, в които доставките на енергии и горива са затруднени. Генерирането на електроенергия от слънчеви фотоволтаици е една съвременна и свръхмодерна енергийна технология. Слънчевата фотоволтаика въпреки бързо падащите цени, остава много зависима от преференциални условия. Използването на слънчева енергия при съществуващите сгради на територията на община Долни Дъбник зависи от тяхното състояние. Изграждането на отоплителни инсталации може да доведе до 40-50% намаляване на енергийното потребление във всички сгради на физически лица и собственици на

промишлени предприятия, само след частични реконструкции и модернизации на сградите и покривните елементи.

Технологичните възможности за оползотворяването на слънчевата енергия в рамките на общината понастоящем не са предизвикали значителен инвестиционен интерес. В случай, че за някоя от сградите общинска собственост се препоръчва изграждането на фотоволтаична инсталация, община Долни Дъбник ще се възползва от възможността да покрие част от енергийните нужди на част от сградите общинска собственост.

5.2. Вятърна енергия

Критериите, на базата на които се прави оценка на енергийния потенциал на вятъра, са неговата посока и средногодишната му скорост. На база данни за период от над 30 години е извършено райониране на страната по ветрови потенциал и на територията на България са обособени четири зони с различен ветрови потенциал, но само две от зоните представляват интерес за индустриално преобразуване на вятърната енергия в електроенергия: тези с потенциал 5-7 m/s и над 7 m/s.

Община Долни Дъбник попада в зона на ветрови потенциал със следните характеристики: средногодишна скорост на вятъра: 2,6 – 5,7 m/s; плътност на вятъра: 100-200 W/m2. Това прави тази енергия приложеима единствено при задоволяване на локлани нужди на населението и бизнеса, основно със спомагателно значение.

5.3. Водна енергия

На територията на общината, поради ограничените като количество течащи води, както и на база ниските наклони на топографската повърхност, няма съществен хидроенергиен потенциал.

5.3.Геотермална енергия

В България за геотермални се считат всички минерални води с температура над 200° С. Потенциалът на геотермалния ресурс се измерва с количеството енергия, което може да бъде усвоено в даден температурен интервал. Характерно за водите у нас е, че са хипертермални с температури до 100°С. В община Долни Дъбник са налице ограничени източници на геотермална енергия, които следва да бъдат по-внимателно проучени и оценени.

5.4.Енергия от биомаса

Оценката на потенциала за добиване на енергия от биомаса изисква внимателен и предпазлив подход, тъй като става дума за ресурси, които имат ограничен прираст и много други ценни приложения. Освен това потенциално използването на тези източници може потенциално съществено да влоши състоянието на атмосферният въздух. Затова подходът е да се включват в потенциала само отпадъци от селското и горско стопанство, битови отпадъци, малоценна дървесина, която не намира друго приложение и отпада по естествени причини без да се използва, енергийни култури, отглеждани на пустеещи земи и т.н.

С оглед земеделския профил на община Долни Дъбник, тук е налице значителен потенциал за такива енергийни източници, което предопределя **първостепенното значение на биомасата като ВЕИ за общината**. Като източници на биомаса на територията на общината могат да се използват основно стъблата на различни посевни култури, тревите, крайпътната паразитна растителност, остатъци от селскостопански фуражни посеви, животински отпадъци.

В община Долни Дъбник широко се използват дърва за огрев дърва от населението, което влошава качеството на атмосферния въздух, особено през зимните месеци. Една от най-бързо развиващите се технологии, която не изисква големи капиталовложения е производството на брикети и пелети от биомаса, което представлява значителен потенциал за местната икономика.

6. СТРАТЕГИЧЕСКИ ЦЕЛИ И ПРИОРИТЕТИ

Основната стратегическа цел на дългосрочната общинска програма за насърчаване използването на възобновяеми енергийни източници на община Долни Дъбник за периода 2021-2031 г. ***е да създаде предпоставки за ефективен преход към по-устойчив модел на местното развитие на общината.*** Чрез нейното постигане ще се подобри енергийната и екологична ефективност на местната икономика, ще се подобри ресурсната ефективност и ще се усъвършенства енергийната инфраструктура на общината.

С оглед на така формулираната обща цел са определени следните специфични стратегически цели:

Стратегическа цел 1: Подобряване на енергийната ефективност на местната икономика и сграден фонд.

Стратегическа цел 2: Стимулиране използването на ВЕИ от хората и бизнеса.

Стратегическа цел 3: Развитие и усъвършенстване на енергийната инфраструктура на общината.

На основата на специфичните цели и с оглед наличният потенциал и проблеми на община Долни Дъбник, са определени следните основни приоритети и мерки на програмата:

- **Приоритет 1: Устойчиво подобряване и развитие на енергийна инфраструктура и подобряване на енергийната ефективност:**
  - Мярка 1.1 Въвеждане на мерки за енергийна ефективност в обществени сгради на територията на общината и проучване на възможностите за използване на възобновяема енергия в тях;
  - Мярка 1. 2. Подобряване на системите за мониторинг и контрол на потреблението на енергия в сградния фонд – общинска собственост;
  - Мярка 1.3. Подобряване на енергийната ефективност на уличното осветление

Очаквани резултати:

- Подобряване на състоянието на общинския сграден фонд, повишаване на енергийните характеристики на сградите;
- Оптимизиране на разходите в резултат на постигнатите енергийни спестявания от изпълнените мерки;
- Удължен експлоатационен срок на публичната инфраструктура и на общинските инсталации и съоръжения;
- Редуциране на въглеродните емисии от публичната инфраструктура;
- Намалена консумация на енергия – повишаване на икономиите на енергия, в случай, че се понижи потреблението на конвенционални енергийни източници.

- **Приоритет 2. Повишаване на енергийната ефективност в жилищния сектор на територията на общината**

- Мярка 2.1. Въвеждане на мерки за енергийна ефективност в жилищните сгради на територията на общината